

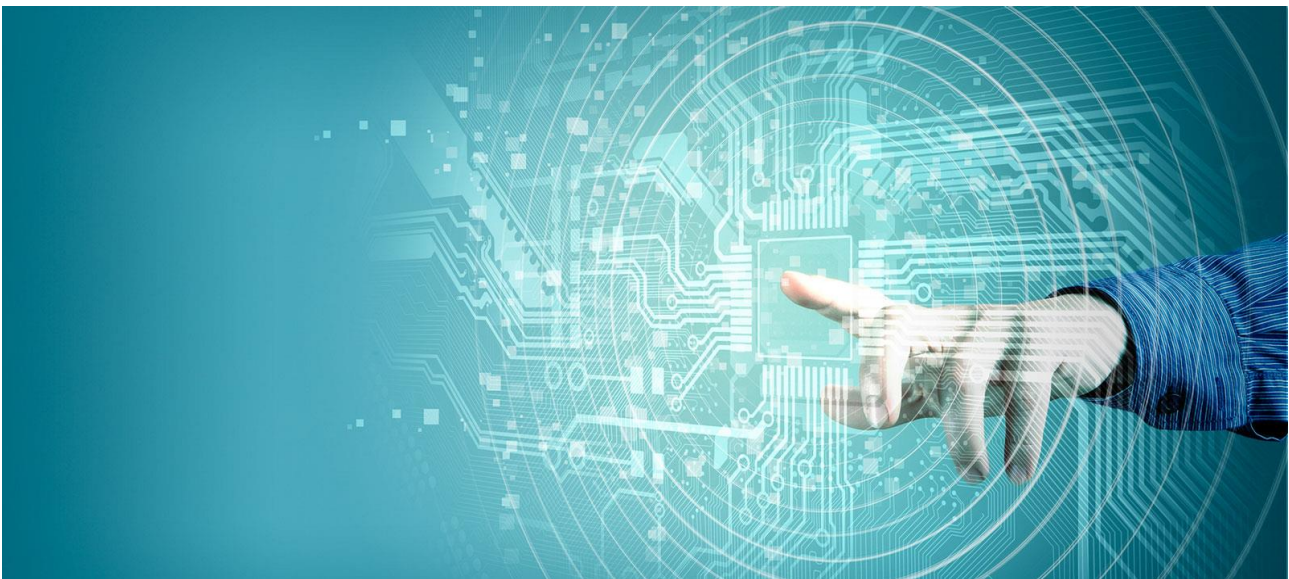

Testo coordinato del bando approvato con delibera n. 1171 del 11/07/2022 a seguito delle modifiche introdotte con delibera n. 1485 del 05/09/2022

# BANDO PER IL SOSTEGNO DELLA TRANSIZIONE DIGITALE DELLE IMPRESE DELL'EMILIA-ROMAGNA



## INDICE

1. Premesse, obiettivi del bando, riferimenti normativi e dotazione finanziaria	Pag. 4
Premesse	Pag. 4
Obiettivi	Pag. 4
Riferimenti normativi	Pag. 5
Dotazione finanziaria	Pag. 6
2. Beneficiari dei contributi e requisiti soggettivi di ammissibilità	Pag. 6
3. Caratteristiche dei progetti finanziabili	Pag. 7
3.1 Interventi ammissibili	Pag. 7
3.2 Spese ammissibili	Pag. 9
4. Caratteristiche del contributo: tipologia, misura, regime di aiuto e regole sul cumulo	Pag. 12
5. Modalità e termini per la presentazione delle domande di contributo	Pag. 14
6. Procedura di selezione delle domande e valutazione dei progetti	Pag. 17
6.1 Istruttoria di ammissibilità formale	Pag. 18
6.2 Valutazione di ammissibilità sostanziale e di merito dei progetti e attribuzione dei punteggi	Pag. 18
7. Provvedimenti amministrativi: elenco delle domande ammissibili ed esclusioni	Pag. 21
8. Proroghe e variazioni	Pag. 21
8.1 Proroghe	Pag. 21
8.2 Variazioni	Pag. 22
8.2.1 Variazioni precedenti alla rendicontazione delle spese	Pag. 22
8.2.2 Variazioni successive alla rendicontazione delle spese e antecedenti al pagamento dei contributi	Pag. 23
8.2.3 Variazioni successive al pagamento dei contributi	Pag. 23
8.2.4 Modalità e termini per la presentazione delle richieste di variazione	Pag. 24
8.2.5 Istruttoria ed esiti dell'esame delle richieste di variazione	Pag. 24
9. Rendicontazione delle spese	Pag. 26
9.1 Modalità e termini della rendicontazione delle spese	Pag. 26
9.2 Contenuti della rendicontazione delle spese	Pag. 26
9.3 Istruttoria delle rendicontazioni di spesa e esiti	Pag. 28
10. Obblighi a carico dei beneficiari	Pag. 29
10.1 Obblighi di carattere generale	Pag. 29
10.2 Stabilità delle operazioni	Pag. 29
10.3 Obblighi di comunicazione e visibilità	Pag. 30
10.4 Obblighi connessi alla verifica del rispetto del principio DNSH	Pag. 33
10.5 Obblighi connessi al monitoraggio delle operazioni	Pag. 36

11. Controlli	Pag. 37
12. Cause di decadenza e revoca dei contributi. Recupero delle somme liquidate	Pag. 37
13. Informazioni sul bando e sul procedimento	Pag. 39
<b>ALLEGATI</b>	Pag. 41
Allegato A – Definizione di PMI	Pag. 41
Allegato B - Definizione di impresa femminile e giovanile	Pag. 45
Allegato C - Elenco dei comuni della montagna	Pag. 46
Allegato D – Elenco delle aree 107.3.c	Pag. 50
Allegato E – Elenco delle Aree interne	Pag. 53
Allegato F - Modello di procura speciale	Pag. 55
Allegato G - Carta dei principi di responsabilità sociale	Pag. 57
Allegato H - Modello di relazione/check list maturità digitale e modello Acatech	Pag. 59
Allegato I – Informativa per il trattamento dei dati personali	Pag. 61

## **1. Premesse, obiettivi del bando, riferimenti normativi e dotazione finanziaria**

### **Premesse**

Il sistema economico, a qualsiasi livello, è attraversato, da tempo, da una profonda trasformazione caratterizzata dall'utilizzo sempre più massiccio delle tecnologie digitali. Stanno cambiando, in maniera sempre più profonda e repentina, le modalità di gestione dei processi aziendali in tutti i settori economici. Le tecnologie digitali stanno trasformando il volto dei settori produttivi e dei servizi (manifattura, turismo, commercio, agricoltura, cultura, terzo settore, ecc.) consentendo di creare nuovi modelli di business e di accrescere la produttività e la competitività delle imprese supportandone anche la transizione verso modelli sempre più sostenibili. Progressi tecnologici quali l'internet delle cose (IoT), il 5G, il cloud computing, l'analisi dei dati e la robotica stanno trasformando prodotti, processi e modelli imprenditoriali in tutti i settori, creando nuovi paradigmi industriali, commerciali e di servizio che impattano su tutti gli aspetti delle catene del valore e delle filiere. Le imprese dell'Emilia-Romagna, e in particolare le grandi imprese operanti nei settori caratterizzanti il suo sistema economico e produttivo, hanno intrapreso già da tempo il percorso della transizione digitale, percorso che ha portato al riconoscimento ufficiale del modello Emiliano quale esempio positivo per la capacità di sviluppare risorse e competenze digitali diffuse. La transizione digitale in chiave 4.0 del sistema regionale è, insomma, un dato ormai acclarato. Il tessuto del sistema imprenditoriale dell'Emilia-Romagna, tuttavia, è anche e soprattutto caratterizzato da un numero altissimo di micro, piccole e medie imprese che spesso fatica a tenere il passo della quarta rivoluzione industriale e il cui modello di specializzazione tecnologico risulta carente rispetto a molti dei driver tecnologici emergenti legati al mondo digitale ed al 4.0. Tali imprese sono pertanto poco preparate a fronteggiare non solo gli scenari inediti di medio e lungo periodo ma anche quelli di brevissimo periodo determinati dalle crisi interne e internazionali (come gli effetti negativi della pandemia di Covid 19, lo shock-economico della guerra Russo-Ucraina) che costringono oggi gli operatori economici a confrontarsi con nuove sfide rese ancora più complesse dal perdurare di una fase storica caratterizzata da poche certezze e molta instabilità.

È compito, quindi, del sistema pubblico, attraverso la leva delle agevolazioni e la creazione di tutte le condizioni di sistema a supporto dei processi di transizione digitale dell'economia regionale, quello di aiutare e accompagnare le micro, piccole e medie imprese nell'intraprendere il cammino inevitabile ma stimolante reso necessario dall'avvento della cosiddetta quarta rivoluzione industriale.

### **Obiettivi del bando**

Date le premesse, obiettivo del presente bando è quello di favorire la transizione digitale delle imprese dell'Emilia-Romagna, tramite il sostegno alla realizzazione di progetti innovativi finalizzati – anche nell'ottica di una più ampia strategia aziendale che guardi anche agli impatti non solo

economici ma anche ambientali e sociali delle proprie attività – ad introdurre le più moderne tecnologie digitali nei propri processi produttivi e organizzativi, nei propri prodotti e servizi, nelle catene di distribuzione e vendita, nelle relazioni con i diversi attori delle catene del valore e delle filiere di appartenenza e nei sistemi di comunicazione.

## Riferimenti normativi

Pur non essendo stato ancora approvato, da parte della Commissione europea, il testo definitivo del documento programmatico regionale che darà avvio alla nuova programmazione del FESR per il periodo 2021/2027, il presente bando intende dare attuazione, in continuità e coerentemente con quanto definito nell’Azione 3.5.2 del POR FESR 2014/2020 e in applicazione dei criteri di selezione delle operazioni stabiliti per tale azione, a quanto previsto dall’**Azione 1.2.3 “Sostegno per la digitalizzazione delle imprese, incluse azioni di sistema per il digitale”** del Programma Regionale FESR 2021/2027 nella versione approvata con la Deliberazione dell’Assemblea legislativa della Regione Emilia-Romagna del 2 febbraio 2022, n. 68.

Ciò è reso possibile dal fatto che, nel corso del negoziato tra la Commissione europea e la Regione per l’approvazione del sopra richiamato testo definitivo, si è concordato - per consentire il tempestivo avvio della programmazione 2021-2027 e nel rispetto delle previsioni del Reg. (UE) 2021/1060 recante disposizioni comuni circa l’ammissibilità delle spese (art. 63) - che:

- *l’Autorità di Gestione del programma può avviare operazioni a valere sullo stesso anche prima dell’approvazione, da parte del Comitato di Sorveglianza, della metodologia e dei criteri di selezione delle operazioni ai sensi dell’art. 40. Comma 2 lettera a) del sopra citato Regolamento, utilizzando, nelle more dell’approvazione delle suddette metodologie e dei suddetti criteri, quelli adottati nella programmazione 2014/2020;*
- *relativamente alle operazioni così selezionate e, in ogni caso prima dell’ammissione a finanziamento delle stesse, l’Autorità di Gestione dovrà procedere alla verifica della loro piena conformità e coerenza con il PR approvato dalla Commissione nonché con la metodologia e i criteri di selezione approvati dal Comitato di Sorveglianza ai sensi del sopra citato art. 40. Comma 2 lettera a)”;*

Il bando pertanto:

- è coerente con quanto indicato:
  - nell’obiettivo strategico “Un’Europa più competitiva e intelligente” previsto nel Regolamento (UE) 2021/1060;
  - negli obiettivi specifici 1.1 “Sviluppare e rafforzare le capacità di ricerca e di innovazione e l’introduzione di tecnologie avanzate” e 1.2 “Permettere ai cittadini, alle imprese, alle organizzazioni di ricerca e alle autorità pubbliche di cogliere i vantaggi della digitalizzazione” previsti nel Regolamento (UE) 2021/1058;

- si conforma, secondo quanto previsto nell’articolo 9, comma 4 del Regolamento (UE) 2021/1060, al principio “non arrecare un danno significativo” (DNSH) agli obiettivi ambientali individuati nell’articolo 9 del Regolamento UE n. 852/2020.

Il presente bando inoltre contribuisce:

- al raggiungimento degli obiettivi strategici definiti dal Patto per il lavoro e per il clima sottoscritto dalla Regione gli enti locali, i sindacati, le imprese, la scuola, gli atenei, le associazioni ambientaliste, il Terzo settore e volontariato, le professioni, le Camere di commercio e le banche;
- al raggiungimento dei goals 9 “Imprese, innovazione e infrastrutture” e 12 “Consumo e produzioni sostenibili” dell’Agenda 2030 approvata dalle Nazioni Unite.

## **Dotazione finanziaria**

Le risorse disponibili per finanziare i progetti presentati ai sensi del presente bando sono pari a complessivi **€ 25.000.000,00**. Ulteriori importi potranno essere messi a disposizione a discrezione della Giunta qualora vi sia una disponibilità ulteriore di risorse a valere sul bilancio gestionale della Regione Emilia-Romagna.

## **2. Beneficiari dei contributi e requisiti soggettivi di ammissibilità**

1. Possono presentare domanda di contributo ai sensi del presente bando le imprese, aventi qualunque forma giuridica, operanti in tutti i settori di attività economica, tra i quali quello manifatturiero, del commercio, del turismo e dei servizi.

2. Per effetto dell’applicazione, come indicato nel successivo paragrafo 4, del regime de minimis di cui al Regolamento (UE) n. 1470/2013 della Commissione del 18 dicembre 2013, non possono accedere ai contributi previsti nel presente bando:

- le imprese operanti nel settore della pesca e dell’acquacoltura di cui al regolamento (CE) n. 104/2000 del Consiglio;
- le imprese operanti nel settore della produzione primaria dei prodotti agricoli.

**3. Le imprese indicate al comma 1 devono possedere, al momento della presentazione della domanda di contributo, i seguenti requisiti soggettivi di ammissibilità:**

- devono essere regolarmente costituite ed iscritte nel registro delle imprese presso la Camera di Commercio, Industria, Artigianato e Agricoltura competente per territorio<sup>1</sup>;
- devono avere l’unità locale o la sede operativa nelle quali si realizza il progetto nel territorio della Regione Emilia-Romagna;

---

<sup>1</sup> Non è richiesto, al momento della domanda di contributo, che le imprese siano attive. Tale requisito è richiesto, invece, al momento della rendicontazione delle spese.

- devono possedere le dimensioni di micro, piccole e medie imprese, secondo la definizione di cui all'allegato 1 del Regolamento UE n. 651/2014 del 17 giugno 2014 (**Allegato A**);
- non devono essere destinatari di provvedimenti di decadenza, di sospensione o di divieto di cui all'art. 67 del D. Lgs. 6 settembre 2011, n. 159 o essere stati condannati con sentenza definitiva o, ancorché non definitiva, confermata in grado di appello, per uno dei delitti di cui all'articolo 51, comma 3-bis, del codice di procedura penale;
- devono essere nel pieno e libero esercizio dei propri diritti, non essendo sottoposte a procedure di regolazione dell'insolvenza previste dalla legge fallimentare e da altre leggi speciali o alle ad altre procedure vigenti per effetto dell'entrata in vigore del D. Lgs. n. 14/2019 e ss. mm..

### 3. Caratteristiche dei progetti finanziabili

#### 3.1 Interventi ammissibili

1. **Sono ammissibili gli interventi finalizzati alla trasformazione tecnologica e digitale dei processi produttivi e organizzativi aziendali e dei prodotti, con particolare riferimento all'implementazione di soluzioni digitali nelle catene di fornitura, vendita ed e-commerce, distribuzione di beni e logistiche, nei processi di erogazione dei servizi, nei sistemi di comunicazione e di marketing.**

#### 2. Gli interventi di cui al comma 1:

- **potranno essere realizzati:**
  - per implementare soluzioni tecnologiche digitali nei processi interni all'impresa proponente il progetto;
  - per implementare soluzioni tecnologiche digitali di filiera, con particolare riguardo a quelle riguardanti le specializzazioni produttive previste nella "Strategia di ricerca e innovazione per la specializzazione intelligente 2021/2027" (S3) approvata dall'Assemblea Legislativa con la Deliberazione n. 45 del 30 giugno 2021<sup>2</sup>;
- **potranno riguardare:**
  - l'implementazione di soluzioni tecnologiche finalizzate a favorire un primo passo verso l'ottimizzazione delle funzioni aziendali (**DIGITALIZZAZIONE BASE**);  
oppure
  - l'introduzione/implementazione di almeno una delle 9 tecnologie abilitanti previste dal piano nazionale impresa 4.0 (Internet delle cose, Big data analytics, Integrazione orizzontale e

---

<sup>2</sup> **Le specializzazioni produttive previste nella Strategia di ricerca e innovazione per la specializzazione intelligente 2021/2027 (S3) sono le seguenti:** agroalimentare, edilizia e costruzioni, meccatronica e motoristica, salute e benessere, turismo, energia e sviluppo sostenibile, industrie culturali e creative, Innovazione nei servizi, trasformazione digitale e logistica.

verticale dei sistemi, Simulazioni virtuali, Robotica, Cloud computing, Realtà aumentata, Stampanti 3d, Cybersecurity), compreso l'adattamento di impianti esistenti ad almeno una delle suddette tecnologie; (**DIGITALIZZAZIONE AVANZATA**);

- **dovranno essere avviati a partire dalla data del 1° luglio 2022. Ai fini del presente bando l'avvio degli interventi coincide** con la data di assunzione del primo impegno giuridicamente vincolante ad ordinare i beni e/o i servizi richiesti o di qualsiasi altro impegno che renda irreversibile la spesa, quali ad esempio la sottoscrizione, per accettazione, del preventivo e/o la sottoscrizione di un contratto e/o di una lettera d'incarico;

- **dovranno essere conclusi entro la data del 31 dicembre 2023**; pertanto, tutti i contratti o tutte le obbligazioni giuridicamente vincolanti – comprese le accettazioni di preventivi – strettamente funzionali e strumentali alla realizzazione del progetto proposto dovranno essere perfezionati all'interno del periodo sopra indicato, fatte salve le proroghe di cui al paragrafo 8, a pena di inammissibilità delle relative spese. **Inoltre, in base a quanto previsto nel comma 6 dell'articolo 63 del Regolamento UE n. 1060/2021, non sono agevolabili con il presente bando** gli interventi materialmente completati o pienamente attuati prima che sia stata presentata la domanda di contributo, a prescindere dal fatto che tutti i relativi pagamenti siano stati effettuati o meno. **Ai fini del presente bando la data di conclusione degli interventi coincide** con la data dell'effettiva ultimazione degli stessi attestata, ad esempio, da una dichiarazione del direttore dei lavori/dell'esecutore delle opere oppure dai documenti di consegna dei beni o del prodotto delle consulenze richieste attestato dal consulente nella relazione sulle attività prestate. **Rimane fatto salvo che, al momento della rendicontazione delle spese, verrà verificato che gli interventi previsti nel progetto siano stati interamente compiuti entro il termine previsto nel bando, con ciò intendendo che i lavori previsti nello stesso dovranno essere interamente realizzati, le consulenze effettivamente prestate e i macchinari, le attrezzature, gli impianti, le dotazioni effettivamente installati e funzionanti.**

- **dovranno realizzarsi** presso l'unità produttiva/sede operativa dell'impresa richiedente ubicata nel territorio della Regione Emilia-Romagna;

- **non devono ricomprendere** attività che sono parte di un'operazione oggetto di **delocalizzazione** in Emilia-Romagna o che costituiscono trasferimento di una attività produttiva in Emilia-Romagna da uno stato membro dell'Unione o da un'altra Regione italiana ai sensi degli articoli 65 e 66 del Regolamento UE n. 1060/2021;

3. L'investimento complessivo per la realizzazione degli interventi proposti dovrà avere una dimensione finanziaria non inferiore a **€ 20.000,00, I.V.A. esclusa**. La dimensione minima dell'investimento per l'intero progetto dovrà essere mantenuta e assicurata anche in fase di rendicontazione delle spese sostenute per la sua realizzazione. Pertanto, qualora a seguito delle verifiche istruttorie in merito alla rendicontazione delle spese sostenute, dovesse risultare che quelle



effettivamente ammesse sono inferiori a tale dimensione minima, il contributo concesso sarà revocato.

### **3.2 Spese ammissibili**

1. **Sono ammissibili a finanziamento le seguenti spese<sup>3</sup>:**

a) acquisto di strumenti, attrezzature, macchinari hardware (ivi comprese le spese di trasporto), software e/o servizi erogati nella soluzione cloud computing e SAAS (Software as a service);

b) realizzazione di piccoli interventi edili, murari e di arredo strettamente collegati e funzionali all'installazione di strumenti, macchinari e attrezzature. Tale spesa è riconosciuta nella misura massima del **10%** della voce di spesa indicata nella precedente lettera a) **e comunque per un importo massimo di 10.000,00 €;**

c) acquisizione di consulenze specialistiche legate all'implementazione dei processi oggetto di intervento. Tale spesa è riconosciuta nella misura massima del **30%** della voce di spesa indicata alla lettera a) e b) **e comunque per un importo massimo pari a 20.000,00 €;**

d) costi generali per la definizione e gestione del progetto, compreso l'addestramento del personale per l'acquisizione delle nuove competenze richieste per effetto dell'implementazione del progetto di digitalizzazione. Tale spesa è riconosciuta applicando, ai sensi dell'articolo 54, comma 1, lettera a) del Regolamento (UE) 2021/1060, un **tasso forfettario pari al 5%** della somma delle voci di spesa indicate nelle lettere a), b) e c). Pertanto, in fase di rendicontazione delle spese, il beneficiario del contributo è esonerato, per questa voce di spesa, dal presentare la relativa documentazione contabile.

2. **Per essere ammissibili i progetti devono comprendere obbligatoriamente la realizzazione delle spese di cui alla voce a) e tale requisito va mantenuto anche in fase di rendicontazione delle spese, pena la revoca del contributo.**

3. **Non sono ammissibili le spese non indicate nel precedente comma 1. In particolare, non sono ammissibili le spese:**

- relative agli interessi passivi, all'acquisto di terreni e relative al pagamento dell'I.V.A., salvo nei casi in cui l'imposta non sia recuperabile;

---

<sup>3</sup> Le spese si intendono escluse di IVA.

- fatturate dal legale rappresentante e da qualunque altro soggetto facente parte degli organi societari dell'impresa richiedente e dalle imprese ad essa collegate, controllanti e/o controllate nonché al coniuge o ai parenti e affini entro il terzo grado dei suddetti soggetti;
- per il pagamento di tasse e imposte;
- per l'acquisto di arredi, impianti produttivi, macchinari, beni strumentali e attrezzature usati;
- per l'acquisto di beni e materiali di consumo;
- per l'acquisto di smartphone e tablet;
- in auto-fatturazione o per lavori in economia;
- per estensione della garanzia;
- per corsi di formazione professionale rientranti nell'ambito di applicazione del fondo FSE+;
- generali di funzionamento e di gestione corrente (comprese le spese per garanzie fidejussorie e accensioni di conto corrente);
- relative allo smontaggio di impianti, attrezzature o, più in generale, beni strumentali, anche se finalizzato alla installazione degli acquisti effettuati attinenti a questo progetto;
- per le quali l'impegno giuridicamente vincolante ad ordinare i beni e/o i servizi richiesti o di qualsiasi altro impegno che renda irreversibile la spesa è stato assunto prima dell'01/07/2022 o dopo il 31/12/2023, salvo proroga autorizzata;
- pagate al medesimo fornitore con quietanze cumulative, comprensive di altre fatture non attinenti a questo progetto.

**4. Le fatture relative ai progetti ammessi a finanziamento per essere considerate ammissibili debbono essere emesse ed effettivamente pagate nel periodo ricompreso tra la data del 1° luglio 2022 e la data del 28 febbraio 2024, ovvero la data di presentazione della rendicontazione delle spese, se precedente, e debbono comunque riferirsi alle attività e agli interventi svolti entro il 31/12/2023, salve eventuali proroghe.**

5. Le spese previste per la realizzazione dei progetti per essere considerate ammissibili devono, inoltre, essere:

- pertinenti e riconducibili al progetto presentato e approvato;
- contabilizzate in conformità alle disposizioni di legge ed ai principi contabili;
- riferite a fatture, note di addebito o altri documenti contabili equivalenti fiscalmente validi (ad esclusione delle spese di voce d));
- sostenute nel periodo di eleggibilità della spesa, ovvero con fatture emesse a partire dall'01/07/2022 ed entro la data di presentazione della rendicontazione, quindi entro il 28/02/2024, salvo proroga autorizzata;
- contabilizzate in conformità alle disposizioni di legge ed ai principi contabili in uno o più conti correnti intestati al beneficiario;

- effettivamente sostenute dal beneficiario e pagate esclusivamente con le modalità elencate nella seguente tabella:

MODALITÀ DI PAGAMENTO DELLE SPESE	DOCUMENTAZIONE PROBATORIA DEL PAGAMENTO DA ALLEGARE ALLA FATTURA
<p><b>Bonifico bancario singolo SEPA</b> (anche tramite home banking)</p>	<p><b>Disposizione di bonifico in cui sia visibile:</b></p> <ul style="list-style-type: none"> <li>• l'intestatario del conto corrente;</li> <li>• il riferimento alla fattura pagata (l'importo pagato deve coincidere con l'importo della fattura);</li> </ul> <p><b>Estratto conto bancario in cui sia visibile:</b></p> <ul style="list-style-type: none"> <li>• l'intestatario del conto corrente;</li> <li>• il riferimento alla fattura pagata;</li> <li>• il numero identificativo dell'operazione (C.R.O. o T.R.N.);</li> <li>• la causale dell'operazione con il riferimento alla fattura pagata;</li> </ul> <p><b>Modello F24 quietanzato</b>, nel caso di pagamento delle ritenute d'acconto.</p>
<p><b>Ricevuta bancaria singola (RI.BA)</b></p>	<p><b>Ricevuta bancaria in cui sia visibile:</b></p> <ul style="list-style-type: none"> <li>• l'intestatario del conto corrente;</li> <li>• la causale dell'operazione con il riferimento alla fattura pagata (l'importo pagato deve coincidere con l'importo della fattura);</li> </ul> <p><b>Estratto conto bancario in cui sia visibile:</b></p> <ul style="list-style-type: none"> <li>• l'intestatario del conto corrente;</li> <li>• il riferimento al pagamento;</li> <li>• il codice identificativo dell'operazione.</li> </ul>
<p><b>Sepa Direct Debit (SDD)</b></p>	<p><b>Mandato del beneficiario alla banca sulla base del quale è stata effettuata l'operazione</b></p> <p><b>Contabile del pagamento con l'indicazione del fornitore e della fattura pagata</b></p> <p><b>Estratto conto bancario in cui sia visibile:</b></p> <ul style="list-style-type: none"> <li>• l'intestatario del conto corrente;</li> <li>• il riferimento alla fattura pagata;</li> <li>• il numero identificativo dell'operazione (C.R.O. o T.R.N.);</li> <li>• la causale dell'operazione con il riferimento alla fattura pagata;</li> </ul> <p><b>Modello F24 quietanzato</b>, nel caso di pagamento delle ritenute d'acconto.</p>
<p><b>Sistema PAGO PA</b></p>	<p><b>Estratto conto bancario in cui sia visibile:</b></p> <ul style="list-style-type: none"> <li>• l'intestatario del conto corrente;</li> <li>• il riferimento al pagamento;</li> <li>• il codice identificativo dell'operazione.</li> </ul> <p><b>Contabile del pagamento con l'indicazione del fornitore e della fattura pagata</b></p> <p><b>Avviso di pagamento</b></p>

<p><b>Carta di credito/debito aziendale (ad esclusione di quelle prepagate)</b></p>	<p><b>Estratto conto bancario in cui sia visibile:</b></p> <ul style="list-style-type: none"> <li>• l'intestatario del conto corrente;</li> <li>• l'avvenuto addebito dell'importo complessivo delle operazioni eseguite con la carta aziendale;</li> </ul> <p><b>Estratto conto della carta di credito/debito aziendale in cui sia visibile:</b></p> <ul style="list-style-type: none"> <li>• l'intestatario della carta aziendale;</li> <li>• le ultime 4 cifre della carta aziendale;</li> <li>• l'importo pagato con indicazione del fornitore e data operazione (deve coincidere con l'importo della fattura);</li> <li>• l'importo complessivo addebitato nel mese (deve coincidere con l'addebito in conto corrente).</li> </ul> <p><b>Ricevuta del pagamento effettuato con carta di credito/debito aziendale in cui sia visibile:</b></p> <ul style="list-style-type: none"> <li>• il fornitore;</li> <li>• l'importo pagato (deve coincidere con l'importo della fattura);</li> <li>• la data operazione;</li> <li>• le ultime 4 cifre della carta aziendale.</li> </ul> <p><b>Scontrino emesso</b> solo nel caso in cui all'atto del pagamento viene emesso uno scontrino e la fattura viene prodotta successivamente</p> <p><b>Autodichiarazione</b> del beneficiario del contributo che attesti la pertinenza della spesa sostenuta con la carta di credito/debito aziendale con il progetto.</p>
---	--

6. I beneficiari devono istituire un sistema di contabilità separata per l'operazione o una codificazione contabile adeguata che garantisca una chiara identificazione e differenziazione delle spese relative all'operazione agevolata rispetto alle spese del beneficiario sostenute per altre attività.

#### **4. Caratteristiche del contributo: tipologia, misura, regime di aiuto e regole sul cumulo**

1. Il contributo previsto nel presente bando verrà concesso a **fondo perduto** nella misura pari al **40% della spesa ritenuta ammissibile**.

2. La misura del contributo è incrementata di **5 punti percentuali nel caso in cui, al momento della domanda, ricorra una o più delle ipotesi di seguito elencate:**

- qualora il progetto proposto abbia una ricaduta positiva sull'occupazione dell'impresa proponente in termini di acquisizione di nuove competenze nel settore dell'ICT o dell'organizzazione aziendale. In questo caso la maggiorazione di contributo verrà concessa a fronte dell'intenzione, dichiarata dall'impresa nella domanda di contributo, di assumere, entro la data di presentazione della rendicontazione, personale con contratto a tempo indeterminato o con contratto di apprendistato di 2° livello, in possesso di uno dei seguenti diplomi e titoli: diploma ITS, diploma di laurea di primo livello, magistrale o a ciclo unico, nelle discipline scientifiche STEM

(Scienze, Tecnologia, Ingegneria e Matematica), diploma di master, titolo di dottore di ricerca in una delle discipline sopra citate. **L'effettiva liquidazione della maggiorazione sarà disposta a condizione che, al momento della rendicontazione, venga data prova dell'avvenuta assunzione tramite la seguente documentazione:**

- copia del contratto di assunzione;
  - copia della comunicazione di assunzione al Centro per l'Impiego effettuata tramite il sistema informatico SARE;
  - certificazione che comprova il titolo di studio del personale assunto.
- **qualora l'attività di impresa del richiedente sia caratterizzata, al momento della domanda, dalla rilevanza della presenza femminile e/o giovanile** così come indicata nell'**Allegato B** al bando;
- **nel caso in cui i soggetti proponenti, che abbiano un fatturato annuo pari o maggiore a 2 mln di €, siano in possesso, al momento della domanda, del rating di legalità** ai sensi del Decreto dell'articolo 5-ter del decreto-legge 1/2012, come modificato dal D.L 29/2012, convertito con modificazioni dalla Legge 62/2012) e del Decreto MEF-MISE 20 febbraio 2014, n.57;
- *nel caso in cui i soggetti proponenti i progetti operino, con riferimento alle sedi operative/unità locali dove si realizza l'intervento, nelle aree montane, così come definite ai sensi della L.R. n. 2/2004 e ss.mm.ii. e individuate dalle delibere della Giunta regionale n. 1734/2004, n. 1813/2009, n. 383/2022 e 1337/2022 (c.d. **AREE MONTANE**) (Allegato C al bando);*
- nel caso in cui i soggetti proponenti i progetti operino, con riferimento alle sedi operative/unità locali dove si realizza l'intervento, nelle aree dell'Emilia-Romagna comprese nella carta nazionale degli aiuti di stato a finalità regionale approvata dalla Commissione Europea con la Decisione C(2022)1545 final del 18 marzo 2022 (c.d. **AREE 107. 3. C**) (Allegato D al bando);
- nel caso in cui i soggetti proponenti i progetti operino, con riferimento alle sedi operative/unità locali dove si realizza l'intervento, nelle aree interne dell'Emilia-Romagna (**AREE INTERNE**), così come individuate nell'allegato B alla Deliberazione di Giunta n. 512/2022 (Allegato E al bando);
3. Le premialità indicate nel presente paragrafo saranno applicate esclusivamente qualora il richiedente ne dichiari espressamente la sussistenza nella domanda di contributo. Le suddette premialità non verranno invece applicate:
- nel caso in cui, in mancanza della dichiarazione espressa relativa alla loro sussistenza, tali premialità potrebbero anche essere verificate d'ufficio dall'Amministrazione;
  - qualora, a seguito dell'istruttoria della domanda, dovesse esserne accertata l'insussistenza;
4. Il contributo complessivo concedibile, anche in presenza dei requisiti per ottenere l'applicazione delle premialità sopra indicate, non potrà comunque superare l'importo massimo di **euro 150.000,00**. **Nel caso di più domande presentate dallo stesso soggetto** e riferite a unità locali diverse, la somma complessiva dei contributi concedibili sulle domande presentate non potrà

superare comunque la soglia dell'importo massimo di € 150.000,00. Pertanto, in tale circostanza specifica, la soglia massima di contributo pari a € 150.000,00 è riferita al medesimo soggetto proponente e non al singolo progetto presentato.

5. I contributi previsti dal presente bando sono concessi nell'ambito del "**Regime de minimis**", così come disciplinato dal Regolamento (UE) N. 1407/2013 della Commissione del 18 dicembre 2013.

6. *I contributi previsti dal presente bando sono cumulabili, per le stesse spese, con altre agevolazioni pubbliche non configurabili quali aiuti di stato, a condizione che la somma complessiva delle agevolazioni concesse per un determinato bene non superi il valore totale dello stesso. I contributi previsti dal presente provvedimento non sono cumulabili, per le stesse spese e per i medesimi titoli di spesa, con altre agevolazioni che si qualificano come aiuti di stato (sia in forma di regimi che di aiuti ad hoc) o che sono concesse a titolo di un regolamento "de minimis", fatta eccezione per le agevolazioni concesse sotto forma di garanzia dal Fondo Centrale istituito ai sensi la Legge n. 662/96 sempre a condizione che la somma complessiva dei contributi previsti nel presente bando e dei contributi sotto forma di garanzia non superi il valore totale del bene agevolato.*

## **5. Modalità e termini per la presentazione delle domande di contributo**

1. Le domande di contributo dovranno essere compilate, validate ed inviate alla Regione esclusivamente per via telematica, tramite l'applicazione web "**SFINGE 2020**", le cui modalità di accesso e di utilizzo saranno rese disponibili sul sito internet della Regione al seguente indirizzo:

**<http://fesr.regione.emilia-romagna.it>**, nella sezione dedicata al bando. **Non saranno ammesse domande presentate con altre modalità.** Per l'accesso all'applicativo SFINGE 2020 dovranno essere utilizzati il **Sistema Pubblico di Identità Digitale (SPID)**, la **Carta di Identità Elettronica (CIE)** o la **Carta Nazionale dei Servizi (CSN)** del rappresentante legale o della persona da questi delegata alla compilazione, validazione e trasmissione della domanda di contributo. Le linee guida per la compilazione, validazione e trasmissione on-line della domanda saranno rese disponibili tramite pubblicazione delle stesse sul sito internet sopra indicato.

2. Il Responsabile del Settore Innovazione sostenibile, imprese, filiere produttive o il soggetto da lui delegato potrà, con proprio provvedimento e con congruo anticipo rispetto alla apertura della finestra per la presentazione delle domande, procedere alla modifica delle modalità per la compilazione, validazione e trasmissione delle stesse.

3. **La domanda di contributo e il relativo progetto possono essere presentati:**

- dal **legale rappresentante dell'impresa** che intende effettuare l'investimento;
- oppure
- da un **altro soggetto al quale è conferito dal rappresentante legale dell'impresa, con procura speciale, un mandato con rappresentanza** per la compilazione, la sottoscrizione e la

presentazione della domanda nonché per tutti gli atti e le comunicazioni conseguenti inerenti all'inoltro della stessa. La procura speciale, il cui modello è indicato nell'**Allegato F** al bando, deve essere sottoscritta, digitalmente o in forma autografa, dal rappresentante legale del soggetto richiedente e deve essere controfirmata, digitalmente o in forma autografa, dal soggetto delegato per accettazione dell'incarico. In caso di firma autografa dovrà essere allegata una fotocopia del documento di identità in corso di validità del sottoscrittore.

4. La domanda di contributo sarà resa nella forma di dichiarazione sostitutiva di certificazione/atto di notorietà, ai sensi degli artt. 46 e 47 del D.P.R. n. 445/2000 ed è quindi soggetta alla responsabilità, anche penale, di cui agli artt. 75 e 76 dello stesso decreto in caso di dichiarazioni mendaci. Fatte salve le ulteriori informazioni che dovranno essere compilate nell'applicativo **SFINGE 2020**, nella domanda di contributo dovranno essere indicati i seguenti elementi essenziali:

- i dati identificativi del richiedente nonché la presenza dei requisiti soggettivi nel presente bando e richiesti per accedere ai contributi;
- l'indirizzo di Posta Elettronica Certificata attivo al quale l'Amministrazione regionale trasmetterà tutte le comunicazioni sia nella fase di selezione e valutazione delle proposte, sia nella fase di realizzazione del piano di investimento;
- il titolo del progetto;
- una scheda di sintesi del progetto (abstract del progetto) che sarà soggetta a pubblicazione ai sensi degli articoli 26 e 27 del Decreto legislativo 14 marzo 2013 n. 33, in tema di pubblicazione degli atti di concessione di sovvenzioni, contributi, sussidi e attribuzioni di vantaggi economici;
- una relazione di progetto, descrittiva degli interventi da realizzare da cui dovrà emergere in modo chiaro ed esauriente la coerenza dello stesso con gli obiettivi del bando;
- il piano dei costi degli interventi previsti nel progetto;
- una dichiarazione in merito alla presenza o meno, al momento di presentazione della domanda di contributo, di uno dei requisiti che danno diritto al riconoscimento della premialità previste nel bando;
- una dichiarazione di adesione alla carta dei principi di responsabilità sociale di cui all'**Allegato G** al presente bando;
- una dichiarazione di impegno a rispettare tutti gli obblighi previsti nel bando a carico dei beneficiari del contributo e a restituire l'importo del contributo effettivamente erogato, maggiorato degli interessi legali maturati, in caso di mancata osservanza degli obblighi medesimi.
- una dichiarazione che attesti che gli stessi non devono essere destinatari di provvedimenti di decadenza, di sospensione o di divieto di cui all'art. 67 del D. Lgs. 6 settembre 2011, n. 159 o essere stati condannati con sentenza definitiva o, ancorché non definitiva, confermata in grado di appello, per uno dei delitti di cui all'articolo 51, comma 3-bis, del codice di procedura penale;
- l'eventuale posizione INPS e INAIL nel caso di presenza di dipendenti;

**5. Alla domanda di contributo dovranno essere allegati tramite caricamento sul sistema web SFINGE 2020:**

- un **breve video**, della durata massima di 3 minuti, in cui, secondo la traccia che sarà pubblicata sul sito internet regionale, nella sezione dedicata al bando, il rappresentante legale dell'impresa proponente illustra brevemente le caratteristiche della stessa e quelle del progetto candidato a finanziamento. Il formato ammesso per il video è MP4 e la dimensione massima del file non deve eccedere i 350 MB;

- una **check list**, redatta, secondo lo schema di cui all'**Allegato H**, da un soggetto aderente alla rete regionale per la transizione digitale delle imprese dell'Emilia-Romagna istituita con la Delibera di Giunta n. 1089 del 27/06/2022 oppure da un Digital Innovation Hub (DIH) facente parte del network nazionale Industria 4.0 promosso nell'ambito del relativo Piano Nazionale, e inserito, alla data della presentazione della domanda di contributo, nel portale denominato Atlante i4.0, nato dalla collaborazione tra Unioncamere e il Ministero dello Sviluppo Economico e realizzato per far conoscere le strutture nazionali che operano a supporto dei processi di trasferimento tecnologico e trasformazione digitale delle imprese. **Tale check list dovrà indicare:**

a) i risultati dell'assessment e/o dell'audit tecnologico<sup>4</sup> con i quali è stato verificato il livello tecnologico di partenza dell'impresa proponente il progetto;

b) l'utilità endogena del progetto di innovazione, e cioè in quale modo lo stesso risulti utile per le necessità e/o le performance dell'impresa proponente;

c) l'eventuale utilità esogena del progetto di innovazione, e cioè in quale modo lo stesso risulti utile per la catena del valore della filiera di appartenenza dell'impresa proponente;

d) il livello tecnologico di arrivo atteso per effetto del percorso di innovazione proposto.

- una **copia dell'assessment e/o audit tecnologico** di cui alla lettera a);

- la eventuale documentazione prevista nel comma 4 del paragrafo 10.4 recante "*Obblighi connessi al rispetto del principio DNSH*"<sup>5</sup>.

6. I richiedenti sono tenuti, al momento della presentazione della domanda, al pagamento dell'imposta di bollo pari a € 16,00<sup>6</sup>. Poiché la domanda viene trasmessa per via informatica tramite il sistema web SFINGE 2020, al fine di dimostrare l'avvenuto pagamento della suddetta imposta i richiedenti, potranno in alternativa:

---

<sup>4</sup> I risultati dell'assessment e/o dell'audit di cui alla lettera a) e il livello tecnologico di arrivo atteso di cui alla lettera d), dovranno essere rappresentati, qualunque sia la procedura adottata, utilizzando il modello elaborato nello studio **Acatech**, indicato nel citato Allegato H, che valuta il livello di digitalizzazione dell'impresa su 6 livelli.

<sup>5</sup> Tale documentazione va allegata solamente nel caso in cui gli interventi previsti nel progetto non rientrino nelle casistiche valutate ex-ante come rispettose del principio DNSH.

<sup>6</sup> Qualora il soggetto richiedente sia esente dal pagamento dell'imposta di bollo dovrà specificarlo nella domanda di contributo, indicando i riferimenti normativi che giustificano tale esenzione.



- acquistare una marca da bollo di importo pari a € 16,00, indicare nella domanda di contributo la data di emissione della marca da bollo, il numero identificativo della marca da bollo e conservare la marca da bollo e mostrare la stessa, in fase di controllo, ai funzionari regionali preposti alle verifiche in loco;

oppure

- effettuare il pagamento telematico della marca da bollo di importo pari a € 16,00 al momento della compilazione della domanda attraverso SFINGE 2020; in questo caso il sistema riporterà automaticamente gli estremi del pagamento, numero identificativo e data, nella domanda di contributo;

7. Le domande di contributo dovranno essere trasmesse alla Regione entro e non oltre i seguenti termini<sup>7</sup>:

- **dalle ore 10.00 del giorno 13 settembre 2022 alle ore 13.00 del giorno 20 settembre 2022 potranno essere presentate le domande relative ai progetti che prevedono la realizzazione di una parte della spesa, per una misura non inferiore al 20% della spesa complessiva, nell'anno 2022;**

- **dalle ore 10.00 del giorno 21 settembre 2022 alle ore 13.00 del 20 ottobre 2022 dovranno essere presentate le domande relative ai progetti che, senza vincolo di spesa per annualità, prevedono la realizzazione della spesa nel periodo di eleggibilità previsto nel bando, e cioè dal 1° luglio 2022 al 28 febbraio 2024”;**

8. L'applicativo web SFINGE 2020 sarà reso disponibile, almeno 3 giorni prima dell'apertura dei sopra indicati termini per la sola compilazione e validazione della domanda.

## **6. Procedura di selezione delle domande e valutazione dei progetti**

1. La procedura di selezione delle domande e valutazione dei progetti sarà di tipo valutativo a sportello ai sensi dell'articolo 5, comma 3 del D. Lgs. 123/1998 e sarà effettuata, pertanto, secondo l'ordine cronologico di presentazione degli stessi. Nel caso in cui due o più domande siano arrivate nello stesso momento temporale verrà data precedenza alla domanda che prevede l'investimento ammesso più elevato.

2. L'iter del procedimento istruttorio di selezione delle domande si articola, in particolare, nelle seguenti fasi:

---

<sup>7</sup> Il Responsabile del Settore Innovazione sostenibile, imprese, filiere produttive o il soggetto da lui delegato potrà procedere alla riapertura dei termini qualora, in base alle domande presentate, risulti un parziale utilizzo delle risorse finanziarie destinate all'attuazione del presente bando. Inoltre, qualora se ne ravvisi la necessità i termini entro i quali dovranno essere presentate le domande di contributo potranno essere modificati con provvedimento del Responsabile del Settore Innovazione sostenibile, imprese, filiere produttive o del soggetto da lui delegato. Di tale eventuale modifica verrà data notizia, con congruo anticipo, tramite pubblicazione delle nuove finestre e delle nuove scadenze sul sito internet della Regione al seguente indirizzo: <http://fesr.regione.emilia-romagna.it>, nella sezione dedicata al bando.

- istruttoria di ammissibilità formale delle domande di contributo;
  - istruttoria di ammissibilità sostanziale dei progetti;
  - valutazione di merito dei progetti e relativa attribuzione del punteggio;
  - attribuzione delle priorità/premialità applicando le stesse in termini di attribuzione di una maggiorazione di contributo secondo quanto definito nel paragrafo 4 del presente bando.
3. L'iter del procedimento istruttorio sarà concluso;
- entro 90 giorni decorrenti dalla data di chiusura dei termini di cui al comma 7 del paragrafo 5;
  - entro 120 giorni decorrenti dalla data di chiusura dei termini di cui al comma 7 del paragrafo 5 qualora le domande pervenute siano pari o superiori a 1.000;
4. Il suddetto termine è da considerarsi interrotto qualora sia necessario chiedere integrazioni documentali e/o chiarimenti relativi ai documenti presentati e decorre nuovamente dall'inizio dalla data di ricevimento della documentazione o dei chiarimenti richiesti.

## **6.1 Istruttoria di ammissibilità formale**

1. **L'istruttoria delle domande di contributo dal punto di vista dell'ammissibilità formale** verrà svolta dal Settore Innovazione sostenibile, imprese, filiere produttive della Direzione Generale Conoscenza, Ricerca, Lavoro, Imprese, eventualmente supportato da altri soggetti interni e/o esterni.
2. L'istruttoria di ammissibilità formale viene effettuata al fine di verificare:
- la completezza della domanda, con particolare riferimento agli allegati richiesti e salva la facoltà di attivazione del soccorso istruttorio;
  - il possesso, in capo all'impresa richiedente, dei requisiti soggettivi di ammissibilità previsti nel presente bando.
3. Le domande presentate non saranno considerate ammissibili e, pertanto, saranno escluse dalla fase di valutazione di ammissibilità sostanziale e di merito, nel caso in cui difettino di uno dei requisiti di ammissibilità formale previsti nel presente bando.

## **6.2 Valutazione di ammissibilità sostanziale e di merito dei progetti, e attribuzione dei punteggi**

1. **I progetti relativi alle domande che hanno superato la fase istruttoria di ammissibilità formale saranno valutati:**
- **sotto il profilo dell'ammissibilità sostanziale;**
  - **nel merito**, secondo i criteri di valutazione e relativi punteggi indicati nei seguenti commi.
2. **La valutazione di ammissibilità sostanziale** viene effettuata al fine di verificare i seguenti aspetti:
- la coerenza del progetto con la strategia, i contenuti e gli obiettivi del programma regionale FESR 2021/2027;

- la coerenza del progetto presentato con la programmazione regionale e con la normativa nazionale e comunitaria di settore e con l'Agenda Digitale Europea e con il Piano Nazionale Crescita Digitale intesa più in generale come la coerenza delle operazioni con la programmazione comunitaria, nazionale e regionale in materia di transizione digitale;
- la coerenza del progetto presentato con le categorie di operazione associate alla procedura di attuazione, considerata anche in termini di coerenza delle operazioni con l'ambito di applicazione del FESR, e le tipologie di intervento in esso previste in conformità con quanto previsto dall'art. 73, comma 2, lett. g) del Regolamento 1060/2021;

3. **La valutazione di merito dei progetti** sarà svolta tenendo conto dei seguenti parametri:

**QUALITÀ TECNICA DEL PROGETTO, in termini di:**

- A)** chiarezza nella definizione degli obiettivi e loro coerenza con quelli indicati nel presente bando;
- B)** analisi di innovatività degli aspetti tecnici, considerata con particolare riferimento alla innovatività delle tecnologie digitali introdotte per effetto del progetto proposto e della capacità di quest'ultimo di innalzare il livello di maturità digitale dell'impresa proponente;
- C)** attesa capacità di miglioramento della performance aziendale delle imprese misurata in termini di attesa riduzione dei costi di gestione, maggiore efficienza amministrativa, sviluppo di aree strategiche e, in particolare, in termini di capacità del progetto di favorire una ottimizzazione dei costi di gestione e una maggiore efficienza e integrazione dei processi aziendali interni e/o di filiera e di sviluppare nuove aree strategiche con particolare riferimento alle proprie performance ambientali e sociali;
- D)** inserimento ed integrazione del progetto nell'ambito di una strategia imprenditoriale complessiva volta allo sviluppo manageriale dell'impresa, considerato, in particolare, in termini di capacità del progetto di rafforzare la posizione nel mercato o filiera di riferimento o l'ingresso in nuovi mercati o filiere

**QUALITÀ ECONOMICO FINANZIARIA DEL PROGETTO, in termini di:**

- E)** sostenibilità ed economicità della proposta, intesa come rapporto tra importo del sostegno all'operazione e costo complessivo dell'investimento, **calcolata in base al rapporto** tra la dimensione finanziaria del progetto e il volume d'affari, rappresentato dal fatturato medio dell'ultimo triennio o dall'ultimo fatturato registrato qualora l'impresa sia attiva da meno di tre anni. Tale rapporto viene calcolato utilizzando la seguente formula:  **$CP/F < 20\%$** , dove CP= costo progetto e F=fatturato medio dell'ultimo triennio o ultimo fatturato registrato come risulta dalle dichiarazioni IVA;
- F)** congruenza tra il piano finanziario e gli obiettivi del progetto, in termini di miglior rapporto tra costi e benefici che si intende ottenere per effetto del progetto.

4. **Ai fini dell'ammissione al finanziamento i progetti proposti:**

- dovranno essere coerenti con i parametri utilizzati per la valutazione di ammissibilità sostanziale;

- dovranno ottenere, a seguito della valutazione di merito, un punteggio pari ad almeno **50 punti su 100**. A tale fine i punti attribuiti a ciascun parametro utilizzato per la valutazione di merito sono i seguenti:

CRITERIO	PUNTI	DECLINAZIONE CRITERIO	PUNTI
<b>QUALITÀ TECNICA DEL PROGETTO, FINO A 90 PUNTI COSÌ DISTRIBUITI:</b>			
A) CHIAREZZA NELLA DEFINIZIONE DEGLI OBIETTIVI E LORO COERENZA CON QUELLI INDICATI NEL BANDO	MAX 5 PUNTI	VALUTAZIONE DELLA CHIAREZZA E COERENZA DEGLI OBIETTIVI	MAX 5 PUNTI
B) ANALISI DI INNOVATIVITÀ DEGLI ASPETTI TECNICI, CONSIDERATA CON PARTICOLARE RIFERIMENTO ALLA INNOVATIVITÀ DELLE TECNOLOGIE DIGITALI INTRODOTTE PER EFFETTO DEL PROGETTO PROPOSTO E DELLA CAPACITÀ DI QUEST'ULTIMO DI INNALZARE IL LIVELLO DI MATURITÀ DIGITALE DELL'IMPRESA PROPONENTE	MAX 30 PUNTI	DIGITALIZZAZIONE DI BASE	MAX 20 PUNTI
		DIGITALIZZAZIONE AVANZATA	MAX 30 PUNTI
C) ATTESA CAPACITÀ DI MIGLIORAMENTO DELLA PERFORMANCE AZIENDALE DELLE IMPRESE MISURATA IN TERMINI DI ATTESA RIDUZIONE DEI COSTI DI GESTIONE, MAGGIORE EFFICIENZA AMMINISTRATIVA, SVILUPPO DI AREE STRATEGICHE	MAX 40 PUNTI	CAPACITÀ DEL PROGETTO DI FAVORIRE UNA OTTIMIZZAZIONE DEI COSTI DI GESTIONE E UNA MAGGIORE EFFICIENZA E INTEGRAZIONE DEI PROCESSI AZIENDALI INTERNI	MAX 14 PUNTI
		CAPACITÀ DEL PROGETTO DI FAVORIRE UNA OTTIMIZZAZIONE DEI COSTI DI GESTIONE E UNA MAGGIORE EFFICIENZA E INTEGRAZIONE DEI PROCESSI AZIENDALI DI FILIERA	MAX 16 PUNTI
		CAPACITÀ DEL PROGETTO DI SVILUPPARE NUOVE AREE STRATEGICHE CON PARTICOLARE RIFERIMENTO ALLE PROPRIE PERFORMANCE AMBIENTALI E SOCIALI	MAX 10 PUNTI
D) INSERIMENTO ED INTEGRAZIONE DEL PROGETTO NELL'AMBITO DI UNA STRATEGIA IMPRENDITORIALE COMPLESSIVA VOLTA ALLO SVILUPPO MANAGERIALE DELL'IMPRESA CONSIDERATO, IN PARTICOLARE, IN TERMINI DI CAPACITÀ DEL PROGETTO DI RAFFORZARE LA POSIZIONE NEL MERCATO O FILIERA DI RIFERIMENTO O L'INGRESSO IN NUOVI MERCATI O FILIERE	MAX 15 PUNTI	CAPACITÀ DEL PROGETTO DI DETERMINARE UN MIGLIOR POSIZIONAMENTO DELL'IMPRESA NEL MERCATO O FILIERA DI RIFERIMENTO	MAX 7 PUNTI
		CAPACITÀ DEL PROGETTO DI DETERMINARE L'INGRESSO DELL'IMPRESA IN NUOVI MERCATI O IN NUOVE FILIERE	MAX 8 PUNTI
<b>QUALITÀ ECONOMICA DEL PROGETTO, 10 PUNTI COSÌ DISTRIBUITI:</b>			
E) SOSTENIBILITÀ ED ECONOMICITÀ DELLA PROPOSTA	MAX 5 PUNTI	CP/F≤20%, CP= costo progetto F=fatturato medio dell'ultimo triennio o ultimo fatturato registrato	5 PUNTI
		CP/F>20%	2 PUNTI
F) CONGRUENZA TRA IL PIANO FINANZIARIO E GLI OBIETTIVI DEL PROGETTO, IN TERMINI DI MIGLIOR RAPPORTO TRA COSTI E BENEFICI CHE SI INTENDE OTTENERE PER EFFETTO DEL PROGETTO	MAX 5 PUNTI	ANALISI COSTI/BENEFICI CHIARA E DETTAGLIATA E CONGRUENTE	5 PUNTI
		ANALISI COSTI/BENEFICI NON O POCO CHIARA E/O DETTAGLIATA E NON COGRUENTE	0 PUNTI

5. La valutazione di ammissibilità sostanziale e di merito dei progetti sarà svolta da un **Nucleo di Valutazione** nominato con provvedimento del Direttore generale della Direzione Generale Conoscenza, Ricerca, Lavoro, Imprese e composto da tre componenti che potranno essere individuati sia all'interno che all'esterno dell'Amministrazione Regionale. Il nucleo di valutazione nello svolgimento della sua attività potrà essere supportato da un gruppo di lavoro, individuato nello stesso provvedimento, per l'effettuazione della preistruttoria di merito dei progetti finalizzata a fornire ed evidenziare tutti gli elementi utili per la valutazione finale e l'attribuzione dei punteggi.

## **7. Provvedimenti amministrativi: elenco delle domande ammissibili ed esclusioni**

1. Il Responsabile del Settore Innovazione sostenibile, imprese, filiere produttive o il soggetto da lui delegato provvede:

- **a seguito dell'istruttoria formale delle domande di contributo**, ad adottare il provvedimento amministrativo che approva l'elenco delle domande non ammissibili per carenza dei requisiti formali;
- **a seguito dell'istruttoria di ammissibilità sostanziale e dell'esame di merito effettuato dal nucleo di valutazione e tenendo conto delle proposte avanzate da quest'ultimo**, ad adottare i provvedimenti amministrativi:
  - che approvano l'elenco delle domande ammissibili, con l'indicazione di quelle finanziabili ed eventualmente di quelle non finanziabili per carenza di risorse, e concedono i relativi contributi;
  - che approvano l'elenco delle domande risultate non ammissibili con l'indicazione delle relative motivazioni.

2. Prima dell'adozione del provvedimento che dichiara la non ammissibilità delle domande verrà notificato ai proponenti un preavviso di rigetto ai sensi dell'articolo 10 bis della legge 241/1990 e ss. mm. e ii. contenente le motivazioni che giustificano il rigetto. Entro il termine perentorio di 10 giorni decorrenti dal ricevimento preavviso di rigetto il richiedente ha la facoltà di presentare al Settore regionale competente memorie e/o opposizioni scritte, adeguatamente motivate e argomentate ed eventualmente corredate da documenti, che saranno valutate ai fini della decisione finale. Trascorsi 10 giorni dal ricevimento del preavviso di rigetto, in assenza di motivate osservazioni e/o controdeduzioni scritte o nel caso in cui le osservazioni e/o controdeduzioni prodotte non siano idonee a riformulare la decisione, il Responsabile del Settore Innovazione sostenibile, imprese, filiere produttive o il soggetto da lui delegato procederà all'adozione del provvedimento di non ammissibilità o non finanziabilità della domanda.

### **3. Ai fini dell'adozione del provvedimento di concessione verrà verificato:**

- che il soggetto richiedente tenuto al pagamento dei contributi previdenziali e assicurativi abbia una situazione di regolarità contributiva nei confronti di INPS e INAIL. Qualora tale condizione non dovesse essere riscontrata la Regione non potrà procedere alla concessione del contributo e la domanda di contributo sarà considerata decaduta;
- che l'importo del plafond previsto dal regime di aiuto de minimis previsto nel presente bando in capo al richiedente sia tale da consentire, in toto o in parte, la concessione stessa.

## **8. Proroghe e variazioni**

### **8.1 Proroghe**

1. Eventuali proroghe dei termini di conclusione e, conseguentemente, di rendicontazione dei progetti potranno essere concesse, a richiesta del beneficiario, adeguatamente motivata, solo in

presenza di circostanze non prevedibili al momento della presentazione della domanda e/o della concessione del contributo e non dipendenti da fatti imputabili al beneficiario stesso e per un periodo non superiore a 4 mesi.

2. Le richieste di proroga dovranno, essere trasmesse, tramite l'applicativo SFINGE 2020 prima della scadenza del termine ultimo per la conclusione del progetto, ovvero prima del 31/12/2023, pena la non accettazione delle stesse.

3. La struttura competente per l'istruttoria delle richieste di proroga è il Settore Innovazione Sostenibile, Imprese, Filiere Produttive che provvede entro il termine di 30 giorni dalla data del loro ricevimento. Tale termine è da considerarsi interrotto qualora sia necessario chiedere integrazioni documentali e/o chiarimenti e decorre nuovamente dalla data di ricevimento della documentazione e/o dei chiarimenti richiesti.

4. L'eventuale proroga è autorizzata o rigettata dal Responsabile del procedimento. In caso di non accoglimento della richiesta di proroga, il beneficiario del contributo potrà scegliere di realizzare ugualmente il progetto entro il termine originariamente assegnato oppure di presentare formale dichiarazione di rinuncia al contributo. Nel caso in cui, nonostante il rigetto della richiesta di proroga, il beneficiario dovesse realizzare e concludere il progetto oltre i termini previsti nel bando, si procederà alla decadenza e revoca del contributo concesso. L'autorizzazione alla proroga dei termini di conclusione del progetto comporta automaticamente lo slittamento del termine ultimo di presentazione della rendicontazione.

## **8.2 Variazioni**

### **8.2.1 Variazioni precedenti alla rendicontazione delle spese**

1. I beneficiari dei contributi, nel periodo precedente alla rendicontazione delle spese, sono obbligati a presentare una richiesta di autorizzazione alla variazione del progetto nei seguenti casi:

a) qualora gli interventi ammessi a contributo vengano realizzati in una unità locale/sede operativa diversa da quella indicati nella domanda e comunque all'interno del territorio dell'Emilia-Romagna

**(MODIFICA DELLA SEDE DELL'INTERVENTO);**

b) qualora vi sia una modifica del piano dei costi che preveda la realizzazione di interventi e spese non previste o sostitutive di quelli originariamente indicati nella domanda di contributo **(NUOVI INTERVENTI E/O NUOVE SPESE)<sup>8</sup>**;

---

<sup>8</sup> In questo caso non dovrà essere presentata alcuna richiesta di autorizzazione nel caso in cui la variazione delle spese sia determinata dalla sostituzione di taluni beni con altri beni analoghi o equivalenti che abbiano le stesse funzionalità e gli stessi impatti dei beni originariamente previsti. Inoltre, le richieste di variazioni non devono prevedere un aumento del costo totale ammesso del progetto.

c) nel caso in cui intervenga una variazione della denominazione della ragione sociale del soggetto beneficiario del contributo (**MODIFICA DELLA RAGIONE SOCIALE**) o una variazione dello stesso beneficiario (**MODIFICA DEL BENEFICIARIO**) che si verifichi, a titolo di esempio, per effetto di una delle seguenti operazioni straordinarie d'impresa:

- fusione per incorporazione del beneficiario in altra impresa;
- cessione di ramo d'azienda da parte del beneficiario ad un'altra impresa<sup>9</sup>.

### **8.2.2 Variazioni successive alla rendicontazione delle spese e antecedenti alla liquidazione dei contributi**

1. I beneficiari dei contributi, nel periodo compreso tra la rendicontazione delle spese e la liquidazione dei contributi, sono obbligati a presentare una richiesta di autorizzazione alla variazione del progetto nei seguenti casi:

a) qualora l'unità locale/sede operativa venga trasferita in un immobile diverso da quello indicato in domanda con conseguente trasferimento nella nuova sede dei beni oggetto della rendicontazione nella domanda e comunque all'interno del territorio dell'Emilia-Romagna (**MODIFICA DELL'UNITÀ LOCALE/SEDE OPERATIVA**)<sup>10</sup>;

b) nel caso in cui intervenga una variazione della denominazione della ragione sociale del soggetto beneficiario del contributo (**MODIFICA DELLA RAGIONE SOCIALE**) o una variazione dello stesso beneficiario (**MODIFICA DEL BENEFICIARIO**) che si verifica, a titolo di esempio, per effetto di una delle seguenti operazioni straordinarie d'impresa:

- fusione per incorporazione del beneficiario in altra impresa;
- cessione di ramo d'azienda da parte del beneficiario ad un'altra impresa<sup>11</sup>.

### **8.2.3 Variazioni successive al pagamento dei contributi**

1. I beneficiari dei contributi, nel periodo successivo al pagamento degli stessi, sono obbligati a presentare una richiesta di autorizzazione alla variazione del progetto nei seguenti casi:

a) qualora l'unità locale/sede operativa venga trasferita in un immobile diverso da quello indicato in domanda con conseguente trasferimento nella nuova sede dei beni agevolati e comunque

---

<sup>9</sup> Non è ammissibile, nella fase precedente alla rendicontazione delle spese, la modifica del beneficiario conseguente all'affitto del ramo d'azienda

<sup>10</sup> In tale caso, qualora tra le spese realizzate e rendicontate siano ricomprese anche quelle relative a piccoli interventi edili e murari, tali spese non verranno più agevolate. Lo stesso vale per i beni che non siano trasferiti e non siano funzionanti nella nuova sede. Si segnala che tali spese, divenute non agevolabili, comportano una riduzione dell'investimento ammesso.

<sup>11</sup> Non è ammissibile, nella fase successiva alla rendicontazione delle spese e antecedente alla liquidazione, la modifica del beneficiario conseguente all'affitto del ramo d'azienda.

all'interno del territorio dell'Emilia-Romagna (**MODIFICA DELL'UNITA' LOCALE/SEDE OPERATIVA**);

b) qualora si verifichi una variazione della denominazione della ragione sociale del soggetto beneficiario del contributo (**MODIFICA DELLA RAGIONE SOCIALE**) o il subentro di un nuovo soggetto nell'attività agevolata (**MODIFICA DEL TITOLARE DELL'ATTIVITA'**) che si verifichi, a titolo di esempio, per effetto di una delle seguenti operazioni straordinarie d'impresa:

- fusione per incorporazione del beneficiario in altra impresa;
- cessione o affitto di ramo d'azienda da parte del beneficiario ad un'altra impresa.

#### **8.2.4 Modalità e termini per la presentazione delle richieste di variazione**

1. Le richieste di autorizzazione alla variazione dovranno essere inoltrate alla Regione Emilia-Romagna mediante l'applicativo web SFINGE 2020 entro i seguenti termini:

- **nel caso di variazioni precedenti alla rendicontazione delle spese**, almeno 30 giorni prima della scadenza dei termini previsti per la conclusione degli interventi indicati nel presente bando, salvo proroghe autorizzate;
- **nel caso di variazioni successive alla rendicontazione delle spese e antecedenti alla liquidazione dei contributi**, in ogni momento utile e prima dello scadere del termine di 80 giorni dalla protocollazione della domanda di pagamento e, comunque, prima dell'adozione del provvedimento di liquidazione;
- **nel caso di variazioni successive al pagamento dei contributi**, in ogni momento utile entro il termine di 3 anni decorrenti dalla data del pagamento del contributo.

#### **8.2.5 Istruttoria ed esiti dell'esame delle richieste di variazione**

1. Le richieste di autorizzazione alla variazione dovranno essere adeguatamente motivate e argomentate. Tali richieste saranno valutate entro 30 giorni dal loro ricevimento. Se entro tale termine la Regione non avrà comunicato un diniego o una richiesta di chiarimento, le richieste di variazione si intenderanno approvate. In fase di esame della richiesta di variazione, la Regione si riserva la facoltà di richiedere al beneficiario ulteriore documentazione integrativa che lo stesso sarà tenuto a trasmettere a supporto della stessa entro 7 giorni dalla richiesta. La richiesta d'integrazione documentale interrompe il termine di 30 giorni sopra indicato che decorrerà ex novo dalla data di ricevimento della documentazione integrativa.

2. **Nel caso in cui la richiesta di autorizzazione alla variazione abbia ad oggetto la modifica del piano dei costi e/o della sede dell'intervento**, l'accoglimento della stessa comporta che il beneficiario sarà tenuto a realizzare e rendicontare le nuove spese approvate e realizzare l'intervento nella nuova sede approvata;



3. **Nel caso in cui la richiesta di autorizzazione alla variazione abbia ad oggetto la modifica del beneficiario o del soggetto titolare dell'attività agevolata**, l'accoglimento della richiesta comporta quanto segue:

- **variazioni precedenti alla rendicontazione delle spese e/o successive alla rendicontazione delle spese e antecedenti alla liquidazione del contributo:** in questo caso:

➤ il nuovo soggetto subentrante:

- dovrà possedere i requisiti soggettivi di ammissibilità previsti nel bando, ad esclusione di quelli relativi alla dimensione di PMI richiesta al momento della domanda;
- dovrà manifestare, con apposita dichiarazione il cui fac-simile sarà messo a disposizione dal Settore Innovazione Sostenibile, Imprese, Filiere Produttive, la propria volontà di subentrare nella titolarità del progetto nonché di assumersi tutti gli obblighi, oneri e impegni previsti nel bando;
- potrà presentare documenti contabili relativi a spese sostenute sia dall'originario beneficiario sia eventualmente da lui sostenute;
- sarà destinatario della liquidazione del contributo;

➤ il subentro del nuovo soggetto nella titolarità del progetto, nel contributo e negli obblighi previsti dal bando dovrà risultare espressamente negli atti che dispongono l'operazione straordinaria (ad esempio: atto di fusione per incorporazione, atto di cessione d'azienda);

➤ se la variazione è presentata successivamente alla rendicontazione e prima della liquidazione, il termine di 80 giorni previsto nel paragrafo 9.3 è interrotto e ricomincia a decorrere dalla data dell'avvenuta autorizzazione alla variazione.

- **variazioni successive al pagamento del contributo:** in questo caso il nuovo soggetto titolare dell'attività e il beneficiario del contributo assumono in solido tutti gli obblighi previsti nel bando, compreso quello di restituzione del contributo stesso in caso di decadenza e revoca a seguito di accertata violazione dei suddetti obblighi.

4. **Il rigetto delle richieste di variazione comporta** che il beneficiario del contributo potrà scegliere di realizzare il progetto nelle modalità originariamente approvate e/o di continuare l'attività agevolata anche dopo la liquidazione del contributo oppure di presentare formale dichiarazione di rinuncia al contributo. Nel caso in cui, nonostante il rigetto della richiesta di variazione, il beneficiario dovesse realizzare e concludere il progetto secondo le modalità non autorizzate o cedere la titolarità dell'attività agevolata, la Regione procederà alla revoca del contributo concesso e al recupero delle somme già erogate, maggiorate degli interessi legali.

## 9. Rendicontazione delle spese

1. Il beneficiario del contributo, concluso il progetto, dovrà, al fine di ottenere la liquidazione effettiva dell'agevolazione concessa, inviare una apposita rendicontazione corredata dalla relativa documentazione di spesa. La rendicontazione delle spese è resa nella forma di dichiarazione sostitutiva di atto di notorietà ai sensi degli articoli 46 e 47 del decreto del Presidente della Repubblica 28 dicembre 2000, n. 445 e con le responsabilità anche penali di cui agli articoli 75 e 76 dello stesso decreto in caso di dichiarazioni mendaci.

### **9.1 Modalità e termini della rendicontazione delle spese**

1. La rendicontazione delle spese, completa della documentazione amministrativa, contabile e di progetto, dovrà essere compilata e trasmessa esclusivamente per via telematica, tramite l'applicativo web SFINGE 2020, le cui modalità di accesso e di utilizzo saranno rese disponibili sul sito internet della Regione al seguente indirizzo, <http://fesr.regione.emilia-romagna.it/>, nella sezione dedicata al bando. Non saranno ammesse rendicontazioni delle spese presentate con altre modalità. Parimenti, tutta la documentazione richiesta nell'applicativo o a seguito di richieste di integrazioni dovrà essere caricata e trasmessa unicamente attraverso l'applicazione web SFINGE 2020.

2. Le istruzioni dettagliate relative alle modalità di rendicontazione delle spese sostenute e delle attività realizzate nonché ai contenuti delle domande di pagamento saranno riportate nel **“manuale di Istruzioni per la rendicontazione”** che sarà adottato con proprio atto dal Dirigente dell'Area Liquidazione dei Programmi per lo Sviluppo Economico e Supporto alla Autorità di Gestione FESR, in qualità di Responsabile del procedimento della liquidazione, e che sarà reso disponibile sul sito internet della Regione al seguente indirizzo, <http://fesr.regione.emilia-romagna.it/>, nella sezione dedicata al bando.

3. Nel caso in cui il beneficiario intenda rinunciare alla realizzazione del progetto ammesso, è tenuto ad inviare tempestivamente una dichiarazione di rinuncia, di norma tramite l'applicativo web **SFINGE 2020** oppure tramite PEC trasmessa al seguente indirizzo: **industriapmi@postacert.regione.emilia-romagna.it**.

4. La rendicontazione delle spese dovrà essere inviata, in un'unica soluzione e secondo le modalità che saranno definite nel manuale di rendicontazione, entro il termine del 28 febbraio 2024, salvo proroga autorizzata. La mancata presentazione della rendicontazione entro la scadenza sopra indicate determina la decadenza e la revoca del contributo.

### **9.2 Contenuti della rendicontazione delle spese**

1. Nella rendicontazione dovranno essere indicate le spese effettivamente ed integralmente sostenute per la realizzazione dell'intervento.

2. Alla rendicontazione delle spese devono essere allegati la documentazione e le informazioni richieste nei modelli predisposti e resi disponibili sull'applicativo web Sfinge 2020. La documentazione minima che dovrà essere allegata alla rendicontazione dovrà comprendere:

- **una documentazione contabile:** tutte le spese inerenti al progetto approvato dovranno essere corredate dalla documentazione contabile che ne comprovi la correttezza e la rispondenza ai criteri di ammissibilità. Tale documentazione è costituita dai giustificativi di spesa (fatture elettroniche, in formato xml) e delle quietanze di pagamento;
- **una documentazione amministrativa,** per la verifica dei requisiti necessari alla liquidazione del contributo;
- **una documentazione di progetto,** riferita a tutte le attività realizzate, che ne comprovi l'effettivo svolgimento secondo le modalità e le tempistiche previste dal bando e dal “**manuale di Istruzioni per la rendicontazione**”. Tale documentazione deve comprendere una relazione redatta dallo stesso soggetto che ha predisposto la check list indicata nel comma 5 del paragrafo 5, che illustri il livello tecnologico effettivamente raggiunto dall'impresa proponente per effetto del percorso di innovazione realizzato con il progetto.

3. La Regione inoltre potrà richiedere ulteriore documentazione per verificare la conformità della realizzazione del progetto a quanto previsto nel bando e quanto approvato dal nucleo di valutazione.

4. **Al momento della presentazione della rendicontazione delle spese inoltre:**

- dovrà essere compilato il **questionario sul Profilo di sostenibilità** delle imprese dell'Emilia-Romagna, reperibile all'interno dell'applicativo web SFINGE 2020;
- dovrà essere caricato, all'interno dell'applicativo web SFINGE 2020, un **breve video**, della durata massima di 3 minuti, in cui, secondo la traccia che sarà pubblicata sul sito internet regionale, nella sezione dedicata al bando, il rappresentante legale dell'impresa, illustra brevemente il progetto realizzato ed espone i risultati raggiunti. Il formato ammesso per il video è MP4 e la dimensione massima del file non deve eccedere i 350 MB;
- dovrà essere fornita, al fine di consentire il monitoraggio dei risultati della Azione 1.2.3 attuata con il presente bando, ogni informazione utile circa l'impatto del progetto in termini di maggior/minor consumo energetico, secondo le modalità che saranno individuate nel manuale di istruzioni per la rendicontazione.

5. **La domanda di pagamento deve essere presentata, salvo eventuali proroghe autorizzate, entro e non oltre la data del 28 febbraio 2024.** La mancata presentazione della domanda di pagamento entro il termine sopra indicato o, eventualmente, entro il termine prorogato comporta la revoca totale del contributo concesso per inadempimento.

### 9.3 Istruttoria delle rendicontazioni di spesa ed esiti

1. L'istruttoria della rendicontazione delle spese verrà svolta dall'Area Liquidazione dei Programmi per lo Sviluppo Economico e Supporto alla Autorità di Gestione FESR della Direzione generale Conoscenza, Ricerca, Lavoro, Imprese.
2. A seguito dell'istruttoria della documentazione di spesa il suddetto Settore provvederà:
  - a determinare, in base alle regole definite nel presente bando e nel manuale di rendicontazione, la spesa rendicontata ammissibile a finanziamento;
  - a quantificare e liquidare l'importo del contributo liquidabile, tenuto conto delle percentuali e della sussistenza dei requisiti di premialità indicati nel presente bando<sup>12</sup>;
  - a revocare totalmente il contributo qualora:
    - il totale della spesa riconosciuta ammissibile scenda al di sotto della soglia del 50% del costo del progetto originariamente approvato o al di sotto della soglia minima di investimento di € 20.000,00 prevista nel presente bando;
    - dalla documentazione di spesa si desuma che il progetto realizzato non è in toto conforme a quello originariamente approvato o a quello successivamente variato a seguito del rilascio della relativa autorizzazione;
3. Qualora l'importo delle spese rendicontate ammesse dovesse risultare inferiore all'investimento ammesso all'atto della concessione, il contributo da liquidare verrà proporzionalmente ricalcolato.
4. Una spesa rendicontata e ammessa superiore all'importo dell'investimento approvato non comporta nessun aumento del contributo concesso. Nel caso in cui, in sede di rendicontazione, la spesa ammessa risultasse superiore all'investimento approvato ma non fossero confermate le premialità assegnate, l'importo del contributo verrà calcolato applicando la percentuale del 40% all'investimento approvato, poiché una spesa ammessa superiore non può compensare la perdita di premialità.
5. La liquidazione del contributo verrà effettuata, in un'unica soluzione, entro 80 giorni decorrenti dalla data di protocollazione della rendicontazione delle spese, salvi i casi di interruzione del procedimento come previsto dall'articolo 74, comma 1, lettera b) del Regolamento UE n. 1060/2021. La richiesta d'integrazione documentale sospende, di norma per 15 giorni e fino ad un massimo di

---

<sup>12</sup> Qualora la spesa rendicontata ammessa non risulti coincidente con quella indicata in domanda, risultando inferiore agli importi minimi indicati nel comma 1 del paragrafo 4 del bando che hanno determinato l'applicazione, in fase di concessione, di una delle percentuali indicate nello stesso comma, il Settore competente provvederà, a seconda dei casi, a liquidare il contributo applicando la misura percentuale corrispondente all'importo effettivamente ammesso, accertando contestualmente la relativa economia di spesa.

30, il termine di 80 giorni sopra indicato che riprenderà a decorrere dalla data di protocollazione della documentazione integrativa.

6. Ai fini dell'adozione del provvedimento di liquidazione dei contributi verrà verificato se il beneficiario del contributo abbia una situazione di regolarità contributiva nei confronti di INPS e INAIL. (DURC). Qualora venga accertata una irregolarità in capo all'impresa si opererà con la procedura prevista dall'art. 4 (Intervento sostitutivo della stazione appaltante in caso d'inadempienza contributiva dell'esecutore e del subappaltatore) comma 2 del D.P.R. n. 207/2010.

## **10. Obblighi a carico dei beneficiari**

1. I beneficiari dei contributi hanno l'obbligo, pena la decadenza e la revoca dei contributi, di osservare gli obblighi di seguito descritti.

### **10.1 Obblighi di carattere generale**

1. I beneficiari del contributo e i soggetti eventualmente subentranti nella titolarità del progetto e nel contributo nei casi previsti nel presente bando ed espressamente autorizzati, hanno l'obbligo:

- di rispettare tutte le prescrizioni contenute nel presente bando, consapevoli che, in caso di mancato rispetto delle stesse e nei casi previsti, potrà essere revocato il contributo concesso;
- di prestare tutta la collaborazione e assistenza utili per consentire alla Regione di venire a conoscenza di tutte le informazioni e di tutti i dati relativi al progetto finanziato, di effettuare tutti i controlli necessari a garantire la correttezza e la legittimità delle operazioni finanziate nonché di raccogliere i dati e le informazioni necessarie allo svolgimento delle attività di monitoraggio e valutazione dei risultati degli interventi ammessi a finanziamento;
- di compilare, al momento della rendicontazione, nell'applicativo SFINGE 2020, il questionario sul "Profilo di sostenibilità delle imprese dell'Emilia-Romagna";
- di collaborare alla rilevazione del loro grado di soddisfazione in merito ai servizi di supporto forniti dalla Regione attraverso il portale Fesr e lo Sportello Imprese.

### **10.2 Stabilità delle operazioni**

1. I beneficiari del contributo, o i soggetti eventualmente ad esso subentrati, devono garantire, almeno per la durata di 3 anni decorrenti dalla data del pagamento e a pena di revoca del contributo stesso, la stabilità dell'operazione finanziata con il presente bando.

2. Garantire la stabilità dell'operazione significa che il beneficiario del contributo o il soggetto ad esso subentrato, nel suddetto periodo:

- non deve cessare l'attività di impresa svolta all'interno dell'unità locale oggetto dell'intervento o all'interno dell'unità locale oggetto di una richiesta di variazione autorizzata<sup>13</sup>;
- non deve trasferire l'attività produttiva al di fuori della Regione Emilia-Romagna;
- non deve cedere o alienare a terzi i beni finanziati con il presente bando, salvo quanto previsto nel caso di variazione dei soggetti beneficiari;
- deve mantenere, nel caso in cui, in fase di concessione sia stata riconosciuta una premialità legata all'assunzione di personale che ha determinato una maggiorazione del contributo, l'eventuale personale assunto, pena il decadimento della stessa premialità;
- non deve apportare delle modifiche sostanziali al progetto che ne alterino la natura, gli obiettivi o le condizioni di attuazione con il risultato di comprometterne gli obiettivi originari.

### 10.3 Obblighi di comunicazione e visibilità

1. Le imprese beneficiarie del contributo, o eventualmente ad esso subentrante, sono tenute al rispetto degli obblighi a loro carico in materia di comunicazione e visibilità previsti dal Regolamento (UE) n. 1060/2021.

2. In particolare, i beneficiari del contributo hanno la responsabilità di evidenziare il sostegno ricevuto dall'Unione europea con le modalità di comunicazione previste dal Regolamento (UE) n. 1060/2021 (art. 47,49, 50, Allegato IX), svolgendo le seguenti azioni:

- **nel caso in cui i progetti finanziati prevedano una spesa pari o inferiore a 500.000,00 euro:**
  - devono esporre in un luogo ben visibile al pubblico almeno un poster in formato A3 o superiore, oppure un display elettronico di dimensioni equivalenti, con informazioni che evidenzino il sostegno ricevuto dall'Unione europea, inserendo l'emblema dell'Unione europea seguito dai loghi degli enti finanziatori, disponibili, insieme alle linee guida e alla piattaforma Ue per generare i file grafici, sul sito Fesr al seguente indirizzo:

**<https://fesr.regione.emilia-romagna.it/2021-2027/comunicazione/responsabilita-beneficiari;>**

- devono fornire sul proprio sito web e sui social media una breve descrizione del progetto, che comprenda le finalità e i risultati ed evidenzi il sostegno finanziario ricevuto dall'Ue con l'inserimento dell'emblema Ue seguito dai loghi degli altri enti finanziatori, disponibili sul sito Fesr al seguente indirizzo:

**<https://fesr.regione.emilia-romagna.it/2021-2027/comunicazione/responsabilita-beneficiari;>**

- devono inserire sui documenti e sui materiali di comunicazione, destinati al pubblico e riguardanti il progetto finanziato, una dichiarazione che evidenzi il sostegno dell'Unione europea.

---

<sup>13</sup> A tale riguardo, nel caso in cui un'impresa cessi l'attività a seguito dell'attivazione di una procedura concorsuale e tale cessazione non sia determinata da comportamenti fraudolenti il contributo concesso non verrà revocato. La cessazione dell'impresa per liquidazione o lo scioglimento volontari comporta, invece, la revoca del contributo concesso e il recupero delle somme liquidate, maggiorate degli interessi legali.

- **nel caso in cui i progetti finanziati prevedano una spesa superiore a 500.000,00 euro:**
  - devono, non appena avviato ogni progetto relativo a investimenti materiali o acquisto di attrezzature, esporre targhe o cartelloni permanenti ben visibili al pubblico, in cui compare l'emblema Ue seguito dai loghi degli altri enti finanziatori disponibili, insieme alle linee guida, sul sito internet del Fesr al seguente indirizzo:

**<https://fesr.regione.emilia-romagna.it/2021-2027/comunicazione/responsabilita-beneficiari;>**

Targhe e cartelloni devono essere mantenuti per il periodo di tempo in cui l'oggetto fisico, l'infrastruttura o la costruzione in questione esistono fisicamente e vengono utilizzati per lo scopo per il quale sono stati finanziati. **Questa disposizione non si applica qualora il sostegno sia destinato all'acquisto di beni immateriali;**

- devono fornire sul proprio sito web e sui social media una breve descrizione del progetto, che comprenda le finalità e i risultati ed evidenzi il sostegno finanziario ricevuto dall'Ue con l'inserimento dell'emblema Ue seguito dai loghi degli altri enti finanziatori, disponibili sul sito internet del Fesr al seguente indirizzo:

**<https://fesr.regione.emilia-romagna.it/2021-2027/comunicazione/responsabilita-beneficiari;>**

- devono inserire sui documenti e sui materiali di comunicazione, destinati al pubblico e riguardanti il progetto finanziato, una dichiarazione che evidenzi il sostegno dell'Unione europea.

3. La Regione Emilia-Romagna fornisce **assistenza ai beneficiari** nel rispetto dei loro obblighi attraverso lo Sportello Imprese, contattabile tramite mail: **[infoporfesr@regione.emiliaromagna.it](mailto:infoporfesr@regione.emiliaromagna.it)** oppure tramite contatto telefonico al **numero 848 800 258** (chiamata a costo tariffa urbana, secondo il proprio piano tariffario), **dal lunedì al venerdì, dalle 9.30 alle 13.00**. Si raccomanda la consultazione delle linee guida per le azioni di comunicazione a cura dei beneficiari, scaricabili sul sito internet del Fesr al seguente indirizzo: **<https://fesr.regione.emilia-romagna.it/2021-2027/comunicazione/responsabilita-beneficiari;>**

4. Se il beneficiario non rispetta i propri obblighi e qualora non provveda ad azioni correttive, l'Autorità di gestione del Programma ha la facoltà di applicare misure, tenuto conto del principio di proporzionalità, sopprimendo **fino al 3% del sostegno dei fondi** al progetto finanziato, secondo i criteri da essa stabiliti.

5. Ai beneficiari può essere richiesto, dall'Autorità di gestione del Programma, di mettere i materiali di comunicazione sui progetti finanziati a disposizione delle istituzioni e degli organismi dell'Unione europea, concedendo alla Ue una **licenza a titolo gratuito**, non esclusiva e irrevocabile che le consenta di utilizzare tali materiali con i seguenti diritti, come specificato all'Allegato IX del Regolamento (UE) n. 1060/2021:

- uso interno, ossia diritto di riprodurre, copiare e mettere a disposizione i materiali di comunicazione e di visibilità alle istituzioni e agenzie dell'Unione e alle autorità degli Stati membri e ai loro dipendenti;

- riproduzione dei materiali di comunicazione e visibilità in qualsiasi modo e formato, in toto o in parte;
- comunicazione al pubblico dei materiali di comunicazione e visibilità mediante l'uso di tutti i mezzi di comunicazione;
- distribuzione al pubblico dei materiali di comunicazione e visibilità (o loro copie) in qualsiasi forma;
- conservazione e archiviazione del materiale di comunicazione e visibilità; sub-licenza dei diritti sui materiali di comunicazione e visibilità a terzi.

6. Ai fini della trasparenza, si informano i beneficiari che il finanziamento comporta, come previsto dal Regolamento (UE) n. 1060/2021, l'accettazione della pubblicazione sui portali istituzionali della Regione, dello Stato e dell'Unione europea, dei dati in formato aperto relativi al beneficiario e al progetto cofinanziato. L'elenco dei dati è riportato all'Articolo 49 del suddetto regolamento. I dati saranno elaborati anche ai fini della prevenzione di frodi e di irregolarità.

7. Per i contributi a partire da euro 10.000, i beneficiari hanno l'obbligo di pubblicare le informazioni concernenti e concessioni di finanziamenti pubblici erogati nell'esercizio finanziario precedente come stabilito nei commi da 125 a 129 dell'articolo 1 della legge 4 agosto 2017, n. 124, così come modificata dal D.L. n. 34/2019, convertito con Legge n.58/2019<sup>14</sup>.

---

<sup>14</sup> In particolare:

- **il comma 125 stabilisce** che a partire dall'esercizio finanziario 2018, i soggetti di cui al secondo periodo sono tenuti a pubblicare nei propri siti internet o analoghi portali digitali, entro il 30 giugno di ogni anno, le informazioni relative a sovvenzioni, sussidi, vantaggi, contributi o aiuti, in denaro o in natura, non aventi carattere generale e privi di natura corrispettiva, retributiva o risarcitoria, agli stessi effettivamente erogati nell'esercizio finanziario precedente dalle pubbliche amministrazioni ;
- **il comma 125 bis stabilisce** che i soggetti che esercitano le attività di cui all'articolo 2195 del codice civile pubblicano nelle note integrative del bilancio di esercizio e dell'eventuale bilancio consolidato gli importi e le informazioni relativi a sovvenzioni, sussidi, vantaggi, contributi o aiuti, in denaro o in natura, non aventi carattere generale e privi di natura corrispettiva, retributiva o risarcitoria, agli stessi effettivamente erogati dalle pubbliche amministrazioni. I soggetti che redigono il bilancio ai sensi dell'articolo 2435-bis del codice civile e quelli comunque non tenuti alla redazione della nota integrativa assolvono all'obbligo di cui al primo periodo mediante pubblicazione delle medesime informazioni e importi, entro il 30 giugno di ogni anno, su propri siti internet, secondo modalità liberamente accessibili al pubblico o, in mancanza di questi ultimi, sui portali digitali delle associazioni di categoria di appartenenza;
- **il comma 125 ter stabilisce** che a partire dal 1° gennaio 2020, l'inosservanza degli obblighi di cui ai commi 125 e 125-bis comporta una sanzione pari all'1 per cento degli importi ricevuti con un importo minimo di 2.000 euro, nonché la sanzione accessoria dell'adempimento agli obblighi di pubblicazione. Decorsi 90 giorni dalla contestazione senza che il trasgressore abbia ottemperato agli obblighi di pubblicazione e al pagamento della sanzione amministrativa pecuniaria, si applica la sanzione della restituzione integrale del beneficio ai soggetti eroganti. Le sanzioni di cui al presente comma sono irrogate dalle pubbliche amministrazioni che hanno erogato il beneficio oppure, negli altri casi, dall'amministrazione vigilante o competente per materia. Si applica la legge 24 novembre 1981, n. 689, in quanto compatibile;



8. Gli obblighi di pubblicazione sono consultabili sul sito Fesr all'indirizzo sopra indicato.

#### **10.4 Obblighi connessi al rispetto del principio DNSH**

1. Con il presente bando la Regione Emilia-Romagna intende rispettare e conformarsi, secondo quanto previsto nell'articolo 9, comma 4 del Regolamento (UE) 2021/1060, al principio **“non arrecare un danno significativo” (DNSH)** agli obiettivi ambientali individuati nell'articolo 9 del Regolamento UE n. 852/2020. **Gli obiettivi individuati nel suddetto articolo sono i seguenti:** la mitigazione dei cambiamenti climatici; l'adattamento ai cambiamenti climatici; l'uso sostenibile e la protezione delle acque e delle risorse marine; la transizione verso un'economia circolare; la prevenzione e la riduzione dell'inquinamento; la protezione e il ripristino della biodiversità e degli ecosistemi. Il principio DNSH, declinato sui sopra indicati sei obiettivi ambientali definiti nell'ambito del sistema di tassonomia delle attività ecosostenibili, ha lo scopo di valutare se una misura possa o meno arrecare un danno ai sei obiettivi ambientali individuati nell'accordo di Parigi (Green Deal europeo). **In particolare, ai sensi dell'art. 17 del Regolamento UE n. 852/2020, un'attività economica arreca un danno significativo:**

- **alla mitigazione dei cambiamenti climatici**, se porta a significative emissioni di gas serra (GHG);
- **all'adattamento ai cambiamenti climatici**, se determina un maggiore impatto negativo del clima attuale e futuro, sull'attività stessa o sulle persone, sulla natura o sui beni;
- **all'uso sostenibile o alla protezione delle risorse idriche e marine**, se è dannosa per il buono stato dei corpi idrici (superficiali, sotterranei o marini) determinandone il loro deterioramento qualitativo o la riduzione del potenziale ecologico;
- **all'economia circolare, inclusa la prevenzione, il riutilizzo ed il riciclaggio dei rifiuti**, se porta a significative inefficienze nell'utilizzo di materiali recuperati o riciclati, ad incrementi nell'uso

---

- **il comma 125 quinquies stabilisce** che per gli aiuti di Stato e gli aiuti de minimis contenuti nel Registro nazionale degli aiuti di Stato di cui all'articolo 52 della legge 24 dicembre 2012, n. 234, la registrazione degli aiuti nel predetto sistema, con conseguente pubblicazione nella sezione trasparenza ivi prevista, operata dai soggetti che concedono o gestiscono gli aiuti medesimi ai sensi della relativa disciplina, tiene luogo degli obblighi di pubblicazione posti a carico dei soggetti di cui ai commi 125 e 125-bis, a condizione che venga dichiarata l'esistenza di aiuti oggetto di obbligo di pubblicazione nell'ambito del Registro nazionale degli aiuti di Stato nella nota integrativa del bilancio oppure, ove non tenute alla redazione della nota integrativa, sul proprio sito internet o, in mancanza, sul portale digitale delle associazioni di categoria di appartenenza.

diretto o indiretto di risorse naturali, all'incremento significativo di rifiuti, al loro incenerimento o smaltimento, causando danni ambientali significativi a lungo termine;

- **alla prevenzione e riduzione dell'inquinamento**, se determina un aumento delle emissioni di inquinanti nell'aria, nell'acqua o nel suolo;
- **alla protezione e al ripristino di biodiversità e degli ecosistemi**, se è dannosa per le buone condizioni e resilienza degli ecosistemi o per lo stato di conservazione degli habitat e delle specie, comprese quelle di interesse per l'Unione europea.

**2. Al fine di conformare l'attuazione del presente bando al principio sopra indicato è stato individuato, tra quelli indicati nel sopra citato articolo 17 del Regolamento UE n. 852/2020, l'obiettivo relativo alla mitigazione dei cambiamenti climatici.** Conseguentemente, vengono di seguito identificate le tipologie di interventi per le quali si considera che i relativi effetti, in base ad una valutazione ex-ante, non arrecano un danno agli obiettivi ambientali rilevanti per il presente bando e in relazione ai quali quindi non vi è la necessità di acquisire informazioni, in fase di domanda, in merito agli eventuali impatti ambientali per effetto della loro realizzazione.

**In particolare, si ritiene assolto ex-ante il requisito DNSH per:**

- a) le spese di sostituzione e il rinnovo di data center, linee produttive, hardware, piattaforme e-commerce, qualora sia dimostrabile che l'investimento è in grado di ridurre il consumo energetico precedente;**
- b) le spese relative alle consulenze informatiche, all'acquisto di software e licenze;**
- c) le spese relative all'attivazione o allo sviluppo di soluzioni e-commerce qualora per le consegne della merce si utilizzi una flotta composta almeno per l'80% di mezzi di trasporto a basso impatto ambientale (come da DM 6/04/2022 "Riconoscimento degli incentivi per l'acquisto di veicoli non inquinanti") oppure ci si affidi a piattaforme esistenti in possesso di certificazioni ambientali (esempio: EMAS, ISO 14001, ISO 50001, Ecolabel, Certificazione di impronta ambientale...).**
- d) le spese relative all'acquisto di nuove attrezzature o servizi accompagnati da certificazioni relative alla loro efficienza energetica<sup>15</sup>;**

---

<sup>15</sup> **In questi casi si ritiene assolto il principio DNSH:**

- **per i prodotti o servizi:** se hanno una certificazione ISO 50600 o certificazione ISO 14001 o 14024 di tipo I o l'Electronic Product Environmental Assessment Tool (EPEAT) o una ecolabel (EPA ENERGY STAR o Blauer Engel, TCO Certified o altra etichetta equivalente);

- **per i data center:** se sono conformi all'European Code of Conduct for Data Center Energy Efficiency o, in alternativa, Best Practice Guidelines for the European Code of Conduct for Data Centre Energy Efficiency » 2021 (JRC) o aderiscono alle pratiche raccomandate contenute nel CEN-CENELEC documento CLC TR50600-99-1 "Data centre facilities and infrastructures- Part 99-1: Recommended practices for energy management"; se una pratica prevista non è considerata pertinente a causa di vincoli fisici, logistici, di pianificazione o di altro tipo, è fornita una spiegazione dei motivi per cui la

e) le spese per l'acquisto di beni alimentati, per l'80%, da fonti di energia rinnovabile.

3. E', inoltre, considerato assolto il requisito DNSH qualora l'impresa che sostiene l'investimento dichiarati, in analogia con quanto previsto nell'allegato 3 del Decreto ministeriale 10 febbraio 2022, di aver adottato una delle seguenti misure atte a migliorare la sostenibilità energetica dell'impresa:

- introduzione di sistemi di monitoraggio dei consumi energetici;
- nuova installazione o sostituzione di impianti ad alta efficienza, oppure di sistemi e componenti in grado di contenere i consumi energetici correlati al ciclo produttivo e/o di erogazione dei servizi;
- utilizzo di energia termica o elettrica recuperata dai cicli produttivi;
- installazione di impianti di produzione di energia termica o elettrica da fonte rinnovabile per l'autoconsumo;
- soluzioni atte a consentire un miglioramento dell'efficienza energetica degli edifici in cui è esercitata l'attività economica.

4. Nel caso in cui non ricorra una delle precedenti casistiche, sarà necessario fornire in fase di domanda specifica documentazione in cui vengano illustrati gli interventi proposti sotto il profilo dell'assorbimento energetico, evidenziando il consumo annuo in termini di kW/h per ciascun bene acquisito in base all'utilizzo previsto e l'eventuale riduzione del consumo annuo connessa all'attrezzatura dismessa per effetto della realizzazione del progetto stesso.

5. In ogni caso, per tutti i progetti finanziati, sarà comunque necessario in fase di rendicontazione delle spese fornire, anche ai fini del monitoraggio della misura, ogni informazione utile circa l'impatto

---

pratica prevista non è applicabile o praticabile. Le migliori pratiche alternative del codice di condotta europeo sull'efficienza energetica dei centri di dati o altre fonti equivalenti possono essere identificate come alternative dirette qualora consentano risparmi energetici analoghi;

- **per i prodotti derivanti da processo di ricondizionamento/rifabbricazione**, qualora presentano una delle seguenti certificazioni:

- ISO 9001 e ISO 14001/regolamento EMAS;
- BS 8887-220:2010 - "Design for manufacture, assembly, disassembly and end-of-life processing (MADE). The process of remanufacture. Specification (applicable to remanufacture processes)";
- BS 8887-240:2011 - "Design for manufacture, assembly, disassembly and end-of-life processing (MADE). Reconditioning (applicable to refurbished/reconditioned equipment)";
- EN 50614:2020 (qualora l'apparecchiatura sia stata precedentemente scartata come rifiuto RAEE, e preparata per il riutilizzo per lo stesso scopo per cui è stata concepita);

- **negli altri casi, se non sono rispettati i requisiti richiesti ai punti precedenti** il fornitore dovrà produrre la conformità dei prodotti alle direttive/regolamenti Reach, RoHS, ecodesign e compatibilità elettromagnetica; ISO 9001 e UNI EN ISO 14001 [Certificazione della qualità del processo di ricondizionamento/rifabbricazione], oppure EN 50614 [Riutilizzo]; ISO 11469 e ISO 1043 [Alloggiamenti Materie Plastiche], ove presenti;

**In tutti i casi il fornitore o il produttore o il richiedente dovrà essere in possesso dell'iscrizione al Registro nazionale dei soggetti obbligati al finanziamento dei sistemi di gestione dei RAEE;**

del progetto in termini di variazione del consumo energetico, secondo le modalità che saranno pubblicate sul sito della Regione all'interno della documentazione riferita al presente bando.

## 10.5 Obblighi connessi al monitoraggio delle operazioni

1. In base a quanto definito nel “**Documento di lavoro dei servizi della Commissione, Performance, monitoraggio e valutazione del Fondo europeo di sviluppo regionale, del Fondo di coesione e del Fondo per una transizione giusta nel periodo 2021-2027**”, in relazione all'attuazione del presente bando dovranno essere rilevate le informazioni necessarie alla valorizzazione dei seguenti indicatori:

- **Indicatori di output** (relativi all'attuazione del bando in generale):

- RCO01 “Imprese sostenute”;
- RCO02 “Imprese sostenute mediante sovvenzioni”;

- **Indicatori di risultato** (relativi a ciascun progetto):

- RCR13 “Imprese che raggiungono un'alta intensità digitale”.

2. In particolare, in base a quanto definito nel sopra citato documento della Commissione:

- per la corretta valorizzazione degli indicatori RCO01 e RCO02 è necessario, rilevare la dimensione delle imprese beneficiarie. Pertanto, in sede di presentazione delle domande di contributo, le imprese proponenti hanno l'obbligo di indicare, secondo i parametri definiti nell'allegato A al presente bando, la loro caratteristica di micro, piccola o media impresa;

- per la corretta valorizzazione dell'indicatore RCR13 è necessario indicare il numero di imprese che, per effetto della realizzazione del progetto finanziato, hanno raggiunto un'**alta intensità digitale, e cioè delle imprese che hanno ottenuto** la disponibilità di almeno 7 delle seguenti tecnologie:

- accesso a internet per almeno il 50% dei dipendenti;
- ricorso a specialisti ICT;
- banda larga (30 Mbps o superiore);
- dispositivi mobili connessi a Internet per almeno il 20% dei dipendenti;
- una pagina web o una homepage;
- un sito web con funzioni sofisticate;
- uso dei social media;
- ricorso alla pubblicità a pagamento in internet;
- l'acquisto di servizi di cloud computing di livello medio-alto;
- invio di fatture elettroniche idonee al trattamento automatizzato;
- vendite e-commerce pari ad almeno l'1% del fatturato annuo;
- vendite online business-to-consumer (B2C) superiori al 10% delle vendite online.

Pertanto, in sede di presentazione delle rendicontazioni delle spese a conclusione dei progetti realizzati, le imprese proponenti hanno l'obbligo di indicare quali delle suddette tecnologie sono nella loro disponibilità.

## 11. Controlli

1. La Regione, anche tramite incaricati esterni, effettua, in ogni momento, nel corso della programmazione 2021/2027 e fino alla scadenza dei tre anni successivi alla liquidazione del contributo<sup>16</sup>, tutti i controlli necessari – sul 100% delle domande o su un campione di esse – previsti dalle normative comunitarie, nazionali e regionali vigenti, a garantire la correttezza e la legittimità delle operazioni finanziate con il presente bando. In particolare, i principali controlli che saranno effettuati anche tramite lo strumento informatico **Arachne**, sono quelli indicati, non esaustivamente, di seguito:

- a) **controlli ex ante la concessione dei contributi**: controlli desk (tramite verifiche documentali) finalizzati alla verifica dell'ammissibilità delle domande e alla concessione dei contributi;
- b) **controlli ex ante la liquidazione dei contributi**: controlli desk (tramite verifiche documentali) e controlli in loco finalizzati alla verifica delle rendicontazioni delle spese e alla liquidazione dei contributi;
- c) **controlli ex post la liquidazione dei contributi** finalizzati alla verifica del mantenimento, in capo ai beneficiari, dei requisiti per l'ammissione ai contributi previsti nel presente bando e salvo le eccezioni stabilite nello stesso, alla effettiva realizzazione degli interventi finanziati e alla conformità degli stessi rispetto al progetto approvato nonché, più in generale, al rispetto dell'obbligo di stabilità delle operazioni agevolate.

2. I beneficiari del contributo sono tenuti a consentire e agevolare le attività di controllo, anche in loco, da parte della Regione e a mettere a disposizione tutte le necessarie informazioni e tutti i documenti giustificativi relativi alle spese ammesse a contributo.

3. Nel caso in cui il beneficiario non si renda disponibile ai controlli in loco o non produca i documenti richiesti nel termine di 30 giorni dalla ricezione della comunicazione relativa alla notifica di sopralluogo si procederà alla revoca d'ufficio del contributo.

4. Nel caso in cui, a seguito dei controlli, si riscontrino irregolarità o inosservanze in merito alle prescrizioni del bando, si procederà, a seconda dei casi, alla revoca, totale o parziale, dei contributi e al recupero delle somme eventualmente erogate, maggiorate degli interessi legali.

## 12. Cause di decadenza e revoca dei contributi. Recupero delle somme liquidate

---

<sup>16</sup> Si segnala tuttavia che su segnalazione delle autorità di controllo esterne al programma eventuali verifiche finalizzate a garantire la regolarità delle operazioni finanziate possono essere fatti anche oltre i 3 anni dalla liquidazione del saldo

1. Si incorre, in generale, nella decadenza del contributo, con conseguente revoca dello stesso, qualora non vengano rispettate le prescrizioni e gli obblighi contenuti nel presente bando.
2. In particolare, si incorre nella decadenza e revoca totale o parziale, a seconda dei casi, del contributo qualora si verifichi, nel periodo compreso tra la data della concessione e nei tre anni successivi al pagamento del contributo, una delle seguenti ipotesi non esaustive:
  - il progetto ammesso a contributo non è stato realizzato oppure è stato realizzato, in maniera difforme rispetto al progetto senza preventiva richiesta e approvazione di una delle variazioni previste nel presente bando;
  - il progetto ammesso a contributo non è stato realizzato nei termini previsti nel presente bando senza preventiva richiesta di proroga e relativa autorizzazione;
  - il progetto ammesso a contributo è stato realizzato, in tutto o in parte, in una unità locale o sede operativa localizzata al di fuori dell'Emilia-Romagna;
  - il totale della spesa riconosciuta ammissibile a seguito dell'istruttoria della documentazione di rendicontazione scende al di sotto della soglia del 50% del costo del progetto originariamente approvato o al di sotto della soglia minima di investimento di € 20.000,00 prevista nel presente bando;
  - qualora il beneficiario non abbia rendicontato spese relative alla voce a) oppure tali spese, seppur rendicontate, siano risultate interamente non ammissibili in esito alla istruttoria di rendicontazione;
  - l'attività dell'impresa è cessata, salvi i casi di variazione dei beneficiari previamente autorizzati, o è stata trasferita al di fuori del territorio dell'Emilia-Romagna;
  - l'impresa beneficiaria, salvi i casi di variazione dei beneficiari previamente autorizzati, abbia ceduto o alienato o distratto i beni finanziati a terzi;
  - l'impresa beneficiaria o quella eventualmente subentrata nella titolarità del progetto e nel contributo abbia perso i requisiti di ammissibilità previsti nel presente bando. In questo caso il passaggio dalla caratteristica di PMI a quella di grande impresa a seguito di processi di crescita interna o di operazioni di acquisizione e fusione non è considerato causa di decadenza e revoca del contributo;
  - che l'impresa beneficiaria ha presentato una dichiarazione di rinuncia alla realizzazione del progetto e/o al relativo contributo;
  - che l'impresa beneficiaria non ha presentato la rendicontazione delle spese nei termini e con le modalità previste nel presente bando.
3. Si incorre, inoltre, nella decadenza del contributo, con conseguente revoca dello stesso, qualora i rappresentanti dell'impresa beneficiaria vengano condannati, con sentenza definitiva, per un reato contro la pubblica amministrazione strettamente connesso alla realizzazione degli interventi ammessi a finanziamento e/o qualora venga accertata, nei casi previsti dalla legge, la responsabilità penale dell'impresa beneficiaria a causa dei reati commessi dai suoi rappresentanti.

4. Qualora la revoca del contributo intervenga dopo la liquidazione dello stesso si provvederà anche al recupero delle somme eventualmente già erogate maggiorate degli interessi legali applicando il tasso vigente nel giorno di assunzione della determinazione dirigenziale di richiesta di restituzione del contributo e per il periodo che va dalla data di erogazione alla scadenza per la restituzione.

### **13. Informazioni sul bando e sul procedimento**

1. Informazioni relative ai contenuti e alle prescrizioni previste nel presente bando ed eventuali chiarificazioni e comunicazioni potranno essere reperite:

- sul portale del sito del FESR della Regione Emilia-Romagna al seguente indirizzo: **<http://fesr.regione.emilia-romagna.it/>**, nella sezione dedicata al bando;
- rivolgendosi direttamente allo Sportello Imprese dal lunedì al venerdì, **dalle 9.30 alle 13.00, Tel. 848800258**, chiamata a costo tariffa urbana, secondo il proprio piano tariffario E-mail: **[infoporfesr@regione.emilia-romagna.it](mailto:infoporfesr@regione.emilia-romagna.it)**.

2. Le unità organizzative alle quali è attribuita la responsabilità del procedimento previsto nel presente bando sono quelle di seguito indicate:

- il **Settore Innovazione sostenibile, imprese, filiere produttive** della Direzione Generale Conoscenza, Ricerca, Lavoro, Imprese è responsabile:
  - del procedimento di istruttoria e valutazione delle domande di contributo;
  - dell'adozione dei provvedimenti di concessione dei contributi e di eventuale rigetto delle domande di contributo;
  - dell'istruttoria e autorizzazione delle eventuali richieste di variazione;
  - dell'istruttoria e dell'autorizzazione delle eventuali richieste di proroga dei termini di conclusione degli interventi;
  - dell'adozione degli eventuali provvedimenti di revoca nella fase antecedente alla presentazione della rendicontazione e successiva al pagamento dei contributi qualora la revoca attenga ad un procedimento di competenza del settore;
- l'**Area Liquidazione dei Programmi per lo Sviluppo Economico e Supporto alla Autorità di Gestione FESR** della Direzione Generale Conoscenza, Ricerca, Lavoro, Imprese è responsabile:
  - del procedimento di istruttoria e valutazione delle rendicontazioni delle spese;
  - dell'adozione dei provvedimenti di liquidazione dei contributi;
  - dell'adozione degli eventuali provvedimenti di revoca nella fase successiva alla presentazione della rendicontazione e antecedente alla liquidazione dei contributi nonché nella fase successiva alla liquidazione in seguito all'esito negativo dei controlli o su segnalazione del beneficiario, con contestuale recupero.

- il **Settore Fondi comunitari e nazionali** della Direzione Generale Conoscenza, Ricerca, Lavoro, Imprese è responsabile del procedimento relativo ai controlli in loco.

3. Il diritto di accesso ai documenti amministrativi di cui all'art. 22 della Legge 241/90 e ss.mm.ii., potrà essere esercitato mediante richiesta scritta e motivata ad una delle strutture di sopra indicate. La richiesta di accesso dovrà essere trasmessa con le modalità indicate nel sito Amministrazione trasparente della Regione Emilia-Romagna all'indirizzo di seguito indicato:

**<https://trasparenza.regione.emilia-romagna.it/altri-contenuti/accesso-civico/documentale>**.

L'istanza di accesso deve indicare gli estremi dei documenti in relazione ai quali viene richiesto l'accesso o gli elementi che ne consentano l'esatta individuazione oltre che alla generalità del richiedente e gli elementi idonei a provare la presenza dell'interesse giuridicamente rilevante e il motivo di legittimazione collegato all'atto/documento richiesto.



## ALLEGATO A

### **DEFINIZIONE DI PMI DI CUI ALL'ALLEGATO I DEL REGOLAMENTO (UE) N. 651/2014 DELLA COMMISSIONE DEL 17 GIUGNO 2014**

#### **Articolo 1**

##### **Impresa**

Si considera impresa qualsiasi entità che eserciti un'attività economica, indipendentemente dalla sua forma giuridica. In particolare, sono considerate tali le entità che esercitano un'attività artigianale o altre attività a titolo individuale o familiare, le società di persone o le associazioni che esercitano regolarmente un'attività economica.

#### **Articolo 2**

##### **Effettivi e soglie finanziarie che definiscono le categorie di imprese**

1. La categoria delle microimprese, delle piccole imprese e delle medie imprese (PMI) è costituita da imprese che occupano meno di 250 persone, il cui fatturato annuo non supera i 50 milioni di EUR e/o il cui totale di bilancio annuo non supera i 43 milioni di EUR.
2. All'interno della categoria delle PMI, si definisce piccola impresa un'impresa che occupa meno di 50 persone e che realizza un fatturato annuo e/o un totale di bilancio annuo non superiori a 10 milioni di EUR.
3. All'interno della categoria delle PMI, si definisce microimpresa un'impresa che occupa meno di 10 persone e che realizza un fatturato annuo e/o un totale di bilancio annuo non superiori a 2 milioni di EUR.

#### **Articolo 3**

##### **Tipi di imprese considerati ai fini del calcolo degli effettivi e degli importi finanziari**

1. Si definisce «impresa autonoma» qualsiasi impresa non classificata come impresa associata ai sensi del paragrafo 2 oppure come impresa collegata ai sensi del paragrafo 3.
2. Si definiscono «imprese associate» tutte le imprese non classificate come imprese collegate ai sensi del paragrafo 3 e tra le quali esiste la relazione seguente: un'impresa (impresa a monte) detiene, da sola o insieme a una o più imprese collegate ai sensi del paragrafo 3, almeno il 25 % del capitale o dei diritti di voto di un'altra impresa (impresa a valle).

Un'impresa può tuttavia essere definita autonoma, dunque priva di imprese associate, anche se viene raggiunta o superata la soglia del 25 % dalle categorie di investitori elencate qui di seguito, a condizione che tali investitori non siano individualmente o congiuntamente collegati ai sensi del paragrafo 3 con l'impresa in questione:

- a) società pubbliche di partecipazione, società di capitale di rischio, persone fisiche o gruppi di persone fisiche esercitanti regolare attività di investimento in capitali di rischio che investono fondi propri in imprese non quotate («business angels»), a condizione che il totale investito dai suddetti «business angels» in una stessa impresa non superi 1.250.000 EUR;
- b) università o centri di ricerca senza scopo di lucro;
- c) investitori istituzionali, compresi i fondi di sviluppo regionale;
- d) autorità locali autonome aventi un bilancio annuale inferiore a 10 milioni di EUR e meno di 5 000 abitanti.

3. Si definiscono «imprese collegate», le imprese fra le quali esiste una delle relazioni seguenti:

- a) un'impresa detiene la maggioranza dei diritti di voto degli azionisti o soci di un'altra impresa;
- b) un'impresa ha il diritto di nominare o revocare la maggioranza dei membri del consiglio di amministrazione, direzione o sorveglianza di un'altra impresa;
- c) un'impresa ha il diritto di esercitare un'influenza dominante su un'altra impresa in virtù di un contratto concluso con quest'ultima oppure in virtù di una clausola dello statuto di quest'ultima;
- d) un'impresa azionista o socia di un'altra impresa controlla da sola, in virtù di un accordo stipulato con altri azionisti o soci dell'altra impresa, la maggioranza dei diritti di voto degli azionisti o soci di quest'ultima.

Sussiste una presunzione *juris tantum* che non vi sia influenza dominante qualora gli investitori di cui al paragrafo 2, secondo comma, non intervengano direttamente o indirettamente nella gestione dell'impresa in questione, fermi restando i diritti che essi detengono in quanto azionisti.

Le imprese fra le quali intercorre una delle relazioni di cui al primo comma per il tramite di una o più altre imprese, o degli investitori di cui al paragrafo 2, sono anch'esse considerate imprese collegate.

Le imprese fra le quali intercorre una delle suddette relazioni per il tramite di una persona fisica o di un gruppo di persone fisiche che agiscono di concerto sono anch'esse considerate imprese collegate, a patto che esercitino le loro attività o una parte delle loro attività sullo stesso mercato rilevante o su mercati contigui.

Si considera «mercato contiguo» il mercato di un prodotto o servizio situato direttamente a monte o a valle del mercato rilevante.

4. Salvo nei casi contemplati al paragrafo 2, secondo comma, un'impresa non può essere considerata una PMI se almeno il 25 % del suo capitale o dei suoi diritti di voto è controllato direttamente o indirettamente da uno o più enti pubblici, a titolo individuale o congiuntamente.

5. Le imprese possono dichiarare il loro status di impresa autonoma, associata o collegata, nonché i dati relativi alle soglie di cui all'articolo 2. Tale dichiarazione può essere resa anche se la dispersione del capitale non permette l'individuazione esatta dei suoi detentori, dato che l'impresa può dichiarare in buona fede di supporre legittimamente di non essere detenuta al 25 %, o oltre, da una o più imprese collegate fra loro. La dichiarazione non pregiudica i controlli o le verifiche previsti dalle normative nazionali o dell'Unione.

#### **Articolo 4**

##### **Dati utilizzati per il calcolo degli effettivi e degli importi finanziari e periodo di riferimento**

1. I dati impiegati per calcolare gli effettivi e gli importi finanziari sono quelli riguardanti l'ultimo esercizio contabile chiuso e calcolati su base annua. Tali dati sono presi in considerazione a partire dalla data di chiusura dei conti. L'importo del fatturato è calcolato al netto dell'imposta sul valore aggiunto (IVA) e di altre imposte indirette.
2. Se, alla data di chiusura dei conti, un'impresa constata di aver superato su base annua le soglie degli effettivi o le soglie finanziarie di cui all'articolo 2, o di essere scesa al di sotto di tali soglie, essa perde o acquisisce la qualifica di media, piccola o microimpresa solo se questo scostamento avviene per due esercizi consecutivi.
3. Se si tratta di un'impresa di nuova costituzione i cui conti non sono ancora stati chiusi, i dati in questione sono oggetto di una stima in buona fede ad esercizio in corso.

#### **Articolo 5**

##### **Effettivi**

Gli effettivi corrispondono al numero di unità lavorative/anno (ULA), ovvero al numero di persone che, durante tutto l'esercizio in questione, hanno lavorato nell'impresa o per conto di essa a tempo pieno. Il lavoro dei dipendenti che non hanno lavorato durante tutto l'esercizio oppure che hanno lavorato a tempo parziale, a prescindere dalla durata, o come lavoratori stagionali, è contabilizzato in frazioni di ULA. Gli effettivi sono composti:

- a) dai dipendenti dell'impresa;
- b) dalle persone che lavorano per l'impresa, ne sono dipendenti e, per la legislazione nazionale, sono considerati come gli altri dipendenti dell'impresa;
- c) dai proprietari gestori;
- d) dai soci che svolgono un'attività regolare nell'impresa e beneficiano di vantaggi finanziari da essa forniti.

Gli apprendisti con contratto di apprendistato o gli studenti con contratto di formazione non sono contabilizzati come facenti parte degli effettivi. La durata dei congedi di maternità o dei congedi parentali non è contabilizzata.

## **Articolo 6**

### **Determinazione dei dati dell'impresa**

1. Per le imprese autonome, i dati, compresi quelli relativi al numero degli effettivi, vengono determinati esclusivamente in base ai conti dell'impresa stessa.

2. Per le imprese associate o collegate, i dati, compresi quelli relativi al calcolo degli effettivi, sono determinati sulla base dei conti e di altri dati dell'impresa oppure, se disponibili, sulla base dei conti consolidati dell'impresa o di conti consolidati in cui l'impresa è ripresa tramite consolidamento.

Ai dati di cui al primo comma si aggregano i dati delle eventuali imprese associate dell'impresa in questione, situate immediatamente a monte o a valle di quest'ultima. L'aggregazione è effettuata in proporzione alla percentuale di partecipazione al capitale o alla percentuale di diritti di voto detenuti (la più elevata fra le due). Per le partecipazioni incrociate, si applica la percentuale più elevata.

Ai dati di cui al primo e al secondo comma si aggiunge il 100 % dei dati relativi alle eventuali imprese direttamente o indirettamente collegate all'impresa in questione che non siano già stati ripresi nei conti tramite consolidamento.

3. Ai fini dell'applicazione del paragrafo 2, i dati delle imprese associate dell'impresa in questione risultano dai loro conti e da altri dati, consolidati se disponibili in tale forma. A questi si aggiunge il 100 % dei dati relativi alle imprese collegate a tali imprese associate, a meno che i loro dati contabili non siano già stati ripresi tramite consolidamento.

Sempre ai fini dell'applicazione del paragrafo 2, i dati delle imprese collegate all'impresa in questione risultano dai loro conti e da altri dati, consolidati se disponibili in tale forma. Ad essi, vengono aggregati, in modo proporzionale, i dati delle eventuali imprese associate di tali imprese collegate situate immediatamente a monte o a valle di queste ultime, se non sono già stati ripresi nei conti consolidati in proporzione almeno equivalente alla percentuale definita al paragrafo 2, secondo comma.

4. Se dai conti consolidati non risultano dati relativi agli effettivi di una determinata impresa, il calcolo di tali dati si effettua aggregando in modo proporzionale i dati relativi alle imprese cui essa è associata e aggiungendo quelli relativi alle imprese con le quali essa è collegata.

## ALLEGATO B

### DEFINIZIONE DI IMPRESA FEMMINILE E/O GIOVANILE

**Al fine di determinare la rilevanza della componente femminile e/o giovanile si applicano i seguenti criteri:**

#### **A) REQUISITI DI IMPRESA FEMMINILE**

**Si ha una rilevanza della componente femminile nei seguenti casi:**

1. le imprese individuali in cui il titolare è una donna;
2. le società di persone o le società cooperative in cui la maggioranza dei soci è costituita da donne o la maggioranza delle quote di capitale è detenuta da donne;
3. le società di capitali in cui la maggioranza dei componenti dell'organo di amministrazione è costituita da donne o la maggioranza delle quote di capitale è detenuta da donne;
4. i consorzi composti dal 51% o più da imprese femminili come sopra definite.

**I predetti requisiti devono essere posseduti alla data di presentazione della domanda.**

#### **B) REQUISITI DI IMPRESA GIOVANILE**

**Si ha una rilevanza della componente giovanile nei seguenti casi:**

1. le imprese individuali con titolare di età non superiore a 30 anni;
2. le società di persone o le società cooperative in cui almeno il 51% dei soci è costituito da persone fisiche di età non superiore a 30 anni o almeno il 51% delle quote di capitale è detenuto da persone fisiche di età non superiore a 30 anni;
3. le società di capitali in cui almeno il 51% dei componenti dell'organo di amministrazione è costituito da persone fisiche di età non superiore a 30 anni o almeno il 51% delle quote di capitale è detenuto da persone fisiche di età non superiore a 30 anni;
4. i consorzi composti dal 51% o più da imprese giovanili come sopra definite.

Per persone fisiche di età non superiore a 30 anni si intendono coloro che, alla data di presentazione della domanda alla Regione, non hanno compiuto il 30° anno di età.

**I predetti requisiti devono essere posseduti alla data di presentazione della domanda.**

## ALLEGATO C

### ELENCO DEI COMUNI DELLA MONTAGNA INDIVIDUATI NELLE DELIBERE DI GIUNTA NN. 1734/2004, N. 1813/2009, N. 383/2022 E N. 1337/2022

Numero progressivo	provincia	Comune Montano	Unione di Comuni	Riferimento Legislativo	Codice Istat Regione	Codice Istat Provincia	Codice Istat comune	Codice Istat esteso (formato alfanumerico)
1	BO	Alto Reno Terme	Nessuna unione	DGR 1734/2004	08	037	062	037062
2	BO	Camugnano	Nessuna unione	DGR 1734/2004	08	037	010	037010
3	BO	Lizzano in Belvedere	Nessuna unione	DGR 1734/2004	08	037	033	037033
4	BO	Borgo Tossignano	NUOVO CIRCONDARIO IMOLESE	DGR 1734/2004	08	037	007	037007
5	BO	Casalfiumanese	NUOVO CIRCONDARIO IMOLESE	DGR 1734/2004	08	037	012	037012
6	BO	Castel del Rio	NUOVO CIRCONDARIO IMOLESE	DGR 1734/2004	08	037	014	037014
7	BO	Fontanelice	NUOVO CIRCONDARIO IMOLESE	DGR 1734/2004	08	037	026	037026
8	BO	Castel d'Aiano	UNIONE APPENNINO BOLOGNESE	DGR 1734/2004	08	037	013	037013
9	BO	Castel di Casio	UNIONE APPENNINO BOLOGNESE	DGR 1734/2004	08	037	015	037015
10	BO	Castiglione dei Pepoli	UNIONE APPENNINO BOLOGNESE	DGR 1734/2004	08	037	022	037022
11	BO	Gaggio Montano	UNIONE APPENNINO BOLOGNESE	DGR 1734/2004	08	037	027	037027
12	BO	Grizzana Morandi	UNIONE APPENNINO BOLOGNESE	DGR 1734/2004	08	037	031	037031
13	BO	Marzabotto	UNIONE APPENNINO BOLOGNESE	DGR 1734/2004	08	037	036	037036
14	BO	Monzuno	UNIONE APPENNINO BOLOGNESE	DGR 1734/2004	08	037	044	037044
15	BO	San Benedetto Val di Sambro	UNIONE APPENNINO BOLOGNESE	DGR 1734/2004	08	037	051	037051
16	BO	Vergato	UNIONE APPENNINO BOLOGNESE	DGR 1734/2004	08	037	059	037059
17	BO	Loiano	UNIONE COMUNI SAVENA-IDICE	DGR 1734/2004	08	037	034	037034
18	BO	Monghidoro	UNIONE COMUNI SAVENA-IDICE	DGR 1734/2004	08	037	040	037040
19	BO	Monterenzio	UNIONE COMUNI SAVENA-IDICE	DGR 1734/2004	08	037	041	037041
20	BO	Pianoro	UNIONE COMUNI SAVENA-IDICE	DGR 1734/2004	08	037	047	037047
21	BO	Monte San Pietro	UNIONE COMUNI VALLI RENO LAVINO SAMOGGIA	DGR 1734/2004	08	037	042	037042
22	BO	Sasso Marconi	UNIONE COMUNI VALLI RENO LAVINO SAMOGGIA	DGR 1734/2004	08	037	057	037057
23	BO	Valsamoggia	UNIONE COMUNI VALLI RENO LAVINO SAMOGGIA	DGR 1734/2004	08	037	061	037061
24	FC	Civitella di Romagna	UNIONE COMUNI ROMAGNA FORLIVESE	DGR 1734/2004	08	040	009	040009
25	FC	Dovadola	UNIONE COMUNI ROMAGNA FORLIVESE	DGR 1734/2004	08	040	011	040011
26	FC	Galeata	UNIONE COMUNI ROMAGNA FORLIVESE	DGR 1734/2004	08	040	014	040014

27	FC	Meldola	UNIONE COMUNI ROMAGNA FORLIVESE	DGR 1734/2004	08	040	019	040019
28	FC	Modigliana	UNIONE COMUNI ROMAGNA FORLIVESE	DGR 1734/2004	08	040	022	040022
29	FC	Portico e San Benedetto	UNIONE COMUNI ROMAGNA FORLIVESE	DGR 1734/2004	08	040	031	040031
30	FC	Predappio	UNIONE COMUNI ROMAGNA FORLIVESE	DGR 1734/2004	08	040	032	040032
31	FC	Premilcuore	UNIONE COMUNI ROMAGNA FORLIVESE	DGR 1734/2004	08	040	033	040033
32	FC	Rocca San Casciano	UNIONE COMUNI ROMAGNA FORLIVESE	DGR 1734/2004	08	040	036	040036
33	FC	Santa Sofia	UNIONE COMUNI ROMAGNA FORLIVESE	DGR 1734/2004	08	040	043	040043
34	FC	Tredozio	UNIONE COMUNI ROMAGNA FORLIVESE	DGR 1734/2004	08	040	049	040049
35	FC	Bagno di Romagna	UNIONE COMUNI VALLE SAVIO	DGR 1734/2004	08	040	001	040001
36	FC	Mercato Saraceno	UNIONE COMUNI VALLE SAVIO	DGR 1734/2004	08	040	020	040020
37	FC	Sarsina	UNIONE COMUNI VALLE SAVIO	DGR 1734/2004	08	040	044	040044
38	FC	Verghereto	UNIONE COMUNI VALLE SAVIO	DGR 1734/2004	08	040	050	040050
39	FC	Borghi	UNIONE RUBICONE E MARE	DGR 1734/2004	08	040	004	040004
40	FC	Roncofreddo	UNIONE RUBICONE E MARE	DGR 1734/2004	08	040	037	040037
41	FC	Sogliano al Rubicone	UNIONE RUBICONE E MARE	DGR 1734/2004	08	040	046	040046
42	MO	Montese	Nessuna unione	DGR 1734/2004	08	036	026	036026
43	MO	Frassinoro	UNIONE COMUNI DISTRETTO CERAMICO	DGR 1734/2004	08	036	016	036016
44	MO	Montefiorino	UNIONE COMUNI DISTRETTO CERAMICO	DGR 1734/2004	08	036	025	036025
45	MO	Palagano	UNIONE COMUNI DISTRETTO CERAMICO	DGR 1734/2004	08	036	029	036029
46	MO	Prignano sulla Secchia	UNIONE COMUNI DISTRETTO CERAMICO	DGR 1734/2004	08	036	033	036033
47	MO	Fanano	UNIONE COMUNI FRIGNANO	DGR 1734/2004	08	036	011	036011
48	MO	Fiumalbo	UNIONE COMUNI FRIGNANO	DGR 1734/2004	08	036	014	036014
49	MO	Lama Mocogno	UNIONE COMUNI FRIGNANO	DGR 1734/2004	08	036	018	036018
50	MO	Montecreto	UNIONE COMUNI FRIGNANO	DGR 1734/2004	08	036	024	036024
51	MO	Pavullo nel Frignano	UNIONE COMUNI FRIGNANO	DGR 1734/2004	08	036	030	036030
52	MO	Pievepelago	UNIONE COMUNI FRIGNANO	DGR 1734/2004	08	036	031	036031
53	MO	Polinago	UNIONE COMUNI FRIGNANO	DGR 1734/2004	08	036	032	036032
54	MO	Riolunato	UNIONE COMUNI FRIGNANO	DGR 1734/2004	08	036	035	036035
55	MO	Serramazzoni	UNIONE COMUNI FRIGNANO	DGR 1734/2004	08	036	042	036042
56	MO	Sestola	UNIONE COMUNI FRIGNANO	DGR 1734/2004	08	036	043	036043
57	MO	Guiglia	UNIONE TERRE DI CASTELLI	DGR 1734/2004	08	036	017	036017
58	MO	Marano sul Panaro	UNIONE TERRE DI CASTELLI	DGR 1734/2004	08	036	020	036020
59	MO	Zocca	UNIONE TERRE DI CASTELLI	DGR 1734/2004	08	036	047	036047
60	PC	Morfasso	UNIONE ALTA VAL D'ARDA	DGR 1734/2004	08	033	028	033028
61	PC	Vernasca	UNIONE ALTA VAL D'ARDA	DGR 1734/2004	08	033	044	033044

62	PC	Bettola	UNIONE ALTA VALNURE	DGR 1734/2004	08	033	004	033004
63	PC	Farini	UNIONE ALTA VALNURE	DGR 1734/2004	08	033	019	033019
64	PC	Ferriere	UNIONE ALTA VALNURE	DGR 1734/2004	08	033	020	033020
65	PC	Alta Val Tidone (solo località Pecorara)	Nessuna unione	DGR 1734/2004	08	033	031	033031
66	PC	Bobbio	UNIONE MONTANA VALLI TREBBIA LURETTA	DGR 1734/2004	08	033	005	033005
cch67	PC	Cerignale	UNIONE MONTANA VALLI TREBBIA LURETTA	DGR 1734/2004	08	033	015	033015
68	PC	Coli	UNIONE MONTANA VALLI TREBBIA LURETTA	DGR 1734/2004	08	033	016	033016
69	PC	Corte Brugnatella	UNIONE MONTANA VALLI TREBBIA LURETTA	DGR 1734/2004	08	033	017	033017
70	PC	Ottone	UNIONE MONTANA VALLI TREBBIA LURETTA	DGR 1734/2004	08	033	030	033030
71	PC	Piozzano	UNIONE MONTANA VALLI TREBBIA LURETTA	DGR 1734/2004	08	033	034	033034
72	PC	Travo	UNIONE MONTANA VALLI TREBBIA LURETTA	DGR 1734/2004	08	033	043	033043
73	PC	Zerba	UNIONE MONTANA VALLI TREBBIA LURETTA	DGR 1734/2004	08	033	047	033047
74	PC	Gropparello	UNIONE VALNURE VALCHERO	DGR 1734/2004	08	033	025	033025
75	PR	Albareto	Nessuna unione	DGR 1734/2004	08	034	001	034001
76	PR	Bardi	Nessuna unione	DGR 1734/2004	08	034	002	034002
77	PR	Berceto	Nessuna unione	DGR 1734/2004	08	034	004	034004
78	PR	Calestano	Nessuna unione	DGR 1734/2004	08	034	008	034008
79	PR	Corniglio	Nessuna unione	DGR 1734/2004	08	034	012	034012
80	PR	Fornovo di Taro	Nessuna unione	DGR 1734/2004	08	034	017	034017
81	PR	Monchio delle Corti	Nessuna unione	DGR 1734/2004	08	034	022	034022
82	PR	Solignano	Nessuna unione	DGR 1734/2004	08	034	035	034035
83	PR	Valmazzola	Nessuna unione	DGR 1734/2004	08	034	044	034044
84	PR	Langhirano	UNIONE MONTANA APPENNINO PARMA EST	DGR 1734/2004	08	034	018	034018
85	PR	Lesignano de' Bagni	UNIONE MONTANA APPENNINO PARMA EST	DGR 1734/2004	08	034	019	034019
86	PR	Neviano degli Arduini	UNIONE MONTANA APPENNINO PARMA EST	DGR 1734/2004	08	034	024	034024
87	PR	Palanzano	UNIONE MONTANA APPENNINO PARMA EST	DGR 1734/2004	08	034	026	034026
88	PR	Tizzano Val Parma	UNIONE MONTANA APPENNINO PARMA EST	DGR 1734/2004	08	034	039	034039
89	PR	Bedonia	UNIONE VALLI TARO CENO	DGR 1734/2004	08	034	003	034003
90	PR	Bore	UNIONE VALLI TARO CENO	DGR 1734/2004	08	034	005	034005
91	PR	Borgo Val di Taro	UNIONE VALLI TARO CENO	DGR 1734/2004	08	034	006	034006
92	PR	Compiano	UNIONE VALLI TARO CENO	DGR 1734/2004	08	034	011	034011
93	PR	Pellegrino Parmense	UNIONE VALLI TARO CENO	DGR 1734/2004	08	034	028	034028
94	PR	Terenzo	UNIONE VALLI TARO CENO	DGR 1734/2004	08	034	038	034038



95	PR	Tornolo	UNIONE VALLI TARO CENO	DGR 1734/2004	08	034	040	034040
96	PR	Varano de' Melegari	UNIONE VALLI TARO CENO	DGR 1734/2004	08	034	045	034045
97	PR	Varsi	UNIONE VALLI TARO CENO	DGR 1734/2004	08	034	046	034046
98	RA	Brisighella	UNIONE ROMAGNA FAENTINA	DGR 1734/2004	08	039	004	039004
99	RA	Casola Valsenio	UNIONE ROMAGNA FAENTINA	DGR 1734/2004	08	039	005	039005
100	RA	Riolo Terme	UNIONE ROMAGNA FAENTINA	DGR 1734/2004	08	039	015	039015
101	RE	Canossa	UNIONE COMUNI VAL D'ENZA	DGR 1734/2004	08	035	018	035018
102	RE	Carpineti	UNIONE MONTANA COMUNI APPENNINO REGGIANO	DGR 1734/2004	08	035	011	035011
103	RE	Casina	UNIONE MONTANA COMUNI APPENNINO REGGIANO	DGR 1734/2004	08	035	013	035013
104	RE	Castelnovo ne' Monti	UNIONE MONTANA COMUNI APPENNINO REGGIANO	DGR 1734/2004	08	035	016	035016
105	RE	Toano	UNIONE MONTANA COMUNI APPENNINO REGGIANO	DGR 1734/2004	08	035	041	035041
106	RE	Ventasso	UNIONE MONTANA COMUNI APPENNINO REGGIANO	DGR 1734/2004	08	035	046	035046
107	RE	Vetto	UNIONE MONTANA COMUNI APPENNINO REGGIANO	DGR 1734/2004	08	035	042	035042
108	RE	Villa Minozzo	UNIONE MONTANA COMUNI APPENNINO REGGIANO	DGR 1734/2004	08	035	045	035045
109	RE	Baiso	UNIONE TRESINARO SECCHIA	DGR 1734/2004	08	035	003	035003
110	RE	Viano	UNIONE TRESINARO SECCHIA	DGR 1734/2004	08	035	044	035044
111	RN	Castel delci	UNIONE COMUNI VALMARECCHIA	DGR 1813/2009	08	099	021	099021
112	RN	Maiolo	UNIONE COMUNI VALMARECCHIA	DGR 1813/2009	08	099	022	099022
113	RN	Novafeltria	UNIONE COMUNI VALMARECCHIA	DGR 1813/2009	08	099	023	099023
114	RN	Pennabilli	UNIONE COMUNI VALMARECCHIA	DGR 1813/2009	08	099	024	099024
115	RN	Poggio Torriana	UNIONE COMUNI VALMARECCHIA	DGR 1734/2004	08	099	028	099028
116	RN	San Leo	UNIONE COMUNI VALMARECCHIA	DGR 1813/2009	08	099	025	099025
117	RN	Sant'Agata Feltria	UNIONE COMUNI VALMARECCHIA	DGR 1813/2009	08	099	026	099026
118	RN	Talamello	UNIONE COMUNI VALMARECCHIA	DGR 1813/2009	08	099	027	099027
119	RN	Verucchio	UNIONE COMUNI VALMARECCHIA	DGR 1734/2004	08	099	020	099020
120	RN	Montecopiolo	UNIONE COMUNI VALMARECCHIA	DGR 383/2022 – DGR 1377/2022	08	099	////	099030
121	RN	Sassofeltrio	UNIONE COMUNI VALCONCA	DGR 383/2022 – DGR 1377/2022	08	099	////	099031

## ALLEGATO D

### ELENCO DELLE AREE 107.3.C

COMUNE	ZONE CENSUARIE
FERRARA	37; 134; 160; 169; 308; 310; 311; 358; 359; 389; 390; 391; 392; 393; 431; 489; 491; 492; 493; 494; 501; 503; 516; 517; 518; 519; 520; 521; 522; 523; 524; 525; 526; 527; 528; 529; 530; 531; 532; 533; 541; 542; 543; 544; 545; 546; 547; 548; 549; 550; 551; 552; 553; 554; 555; 556; 557; 558; 559; 560; 562; 566; 567; 571; 582; 583; 593; 597; 598; 599; 600; 601; 602; 603; 604; 605; 606; 607; 608; 609; 610; 612; 613; 614; 615; 616; 617; 618; 619; 620; 621; 622; 628; 629; 630; 634; 635; 636; 637; 638; 639; 640; 641; 642; 643; 644; 645; 646; 648; 649; 650; 651; 652; 656; 657; 658; 659; 660; 661; 662; 667; 668; 688; 694; 702; 712; 713; 714; 715; 718; 719; 720; 721; 723; 724; 725; 734; 754; 773; 774; 775; 777; 780; 782; 783; 784; 788; 790; 796; 797; 798; 799; 815; 832; 834; 836; 837; 840; 841; 851; 853; 869; 870; 871; 901; 902; 903; 916; 917; 918; 924; 925; 926; 927; 928; 936; 937; 938; 939; 940; 941; 944; 945; 946; 947; 949; 950; 951; 952; 953; 954; 955; 956; 957; 958; 959; 960; 961; 962; 963; 964; 965; 966; 967; 968; 969; 970; 971; 972; 973; 974; 975; 976; 977; 978; 979; 980; 981; 982; 983; 984; 985; 986; 987; 988; 989; 990; 991; 992; 993; 994; 995; 996; 997; 998; 999; 1000; 1001; 1002; 1003; 1004; 1005; 1006; 1007; 1008; 1009; 1010; 1011; 1029; 1031; 1035; 1036; 1037; 1038; 1039; 1040; 1043; 1044; 1045; 1046; 1047; 1048; 1049; 1050; 1051; 1052; 1053; 1054; 1055; 1056; 1057; 1058; 1059; 1060; 1062; 1065; 1066; 1067; 1068; 1072; 1073; 1074; 1075; 1077; 1078; 1080; 1081; 1082; 1083; 1084; 1085; 1086; 1087; 1088; 1089; 1090; 1091; 1092; 1093; 1094; 1095; 1096; 1097; 1098; 1099; 1100; 1101; 1102; 1103; 1104; 1105; 1106; 1107; 1108; 1109; 1110; 1111; 1112; 1113; 1114; 1115; 1116; 1117; 1118; 1119; 1120; 1121; 1122; 1123; 1124; 1125; 1126; 1127; 1128; 1129; 1130; 1131; 1132; 1133; 1134; 1135; 1136; 1137; 1138; 1139; 1140; 1141; 1142; 1143; 1144; 1145; 1146; 1147; 1148; 1149; 1150; 1151; 1152; 1153; 1154; 1155; 1156; 1157; 1158; 1159; 1160; 1161; 1162; 1163; 1164; 1165; 1166; 1167; 1168; 1169; 1170; 1171; 1172; 1173; 1174; 1175; 1176; 1177; 1178; 1179; 1180; 1181; 1182; 1183; 1184; 1185; 1186; 1187; 1188; 1189; 1190; 1191; 1192; 1193; 1194; 1195; 1196; 1197; 1198; 1199; 1200; 1201; 1202; 1203; 1204; 1205; 1206; 1207; 1208; 1209; 1210; 1211; 1212; 1213; 1214; 1215; 1216; 1217; 1218; 1219; 1220; 1221; 1222; 1223; 1224; 1225; 1226; 1227; 1228; 1229; 1230; 1231; 1232; 1233; 1234; 1235; 1236; 1237; 1238; 1239; 1240; 1241; 1242; 1243; 1244; 1245; 1246; 1247; 1248; 1249; 1250; 1251; 1252; 1253; 1254; 1255; 1256; 1257; 1258; 1259; 1260; 1261; 1262; 1263; 1264; 1265; 1266; 1267; 1268; 1269; 1270; 1271; 1272; 1273; 1274; 1275; 1276; 1277; 1278; 1279; 1280; 1281; 1282; 1283; 1284; 1285; 1286; 1287; 1288; 1289; 1290; 1291; 1292; 1293; 1294; 1295; 1296; 1297; 1298; 1299; 1300; 1301; 1302; 1303; 1304; 1305; 1306; 1307; 1308; 1309; 1310; 1311; 1312; 1313; 1314; 1315; 1316; 1317; 1318; 1319; 1320; 1321; 1322; 1323; 1324; 1325; 1326; 1327; 1328; 1329; 1330; 1331; 1332; 1333; 1334; 1335; 1336; 1337; 1338; 1339; 1340; 1341; 1342; 1343; 1344; 1345; 1346; 1347; 1348; 1349; 1350; 1351; 1352; 1353; 1354; 1355; 1356; 1357; 1358; 1359; 1360; 1361; 1362; 1363; 1364; 1365; 1366; 1367; 1368; 1369; 1370; 1371; 1372; 1373; 1374; 1375; 1376; 1377; 1378; 1379; 1380; 1381; 1382; 1383; 1384; 1385; 1386; 1387; 1388; 1389; 1390; 1391; 1392; 1393; 1394; 1395; 1396; 1397; 1398; 1399; 1400; 1401; 1402; 1403; 1404; 1405; 1406; 1407; 1408; 1409; 1410; 1411; 1412; 1413; 1414; 1415; 1416; 1417; 1418; 1419; 1420; 1421; 1422; 1423; 1424; 1425; 1426; 1427; 1428; 1429; 1430; 1431; 1432; 1433; 1434; 1435; 1436; 1438; 1439; 1440; 1441; 1442; 1443; 1444; 1445; 1446; 1447; 1448; 1449; 1450; 1451; 1452; 1453; 1454; 1455; 1456; 1457; 1458; 1459; 1460; 1461; 1462; 1463; 1464; 1465; 1466; 1467; 1468; 1469; 1470; 1471; 1472; 1473; 1474; 1475; 1476; 1477; 1478; 1479; 1480; 1481; 1482; 1483; 1484; 1485; 1486; 1487; 1488; 1489; 1490; 1491; 1492; 1493; 1494; 1495; 1496; 1497; 1498; 1499; 1500; 1501; 1502; 1503; 1504; 1505; 1506; 1507; 1511; 1512; 1527; 1528; 1529; 1530; 1531; 1532; 1533; 1534; 1535; 1536; 1537; 1538; 1541; 1542; 1543; 1544; 1545; 1546; 1547; 1548; 1549; 1550; 1551; 1552; 1553; 1554; 1555; 1556; 1557; 1558; 1559; 1560; 1561; 1562; 1563; 1564; 1565; 1566; 1567; 1568; 1569; 1570; 1571; 1572; 1573; 1574; 1575; 1576; 1577; 1578; 1579; 1580; 1581; 1582; 1583; 1584; 1585; 1586; 1587; 1588; 1589; 1590; 1591; 1592; 1593; 1594; 1595; 1596; 1597; 1598; 1599; 1600; 1601; 1602; 1603; 1604; 1605; 1606; 1607; 1608; 1609; 1610; 1611; 1612; 1613; 1614; 1615; 1616; 1617; 1618; 1619; 1620; 1621; 1622; 1623; 1624; 1625; 1626; 1627; 1628; 1629; 1630; 1631; 1632; 1633; 1634; 1635; 1636; 1637; 1638; 1639; 1640; 1641; 1642; 1643; 1644; 1645; 1646; 1647; 1648; 1649; 1650; 1651; 1652; 1653; 1654; 1655; 1656; 1657; 1658; 1659; 1660; 1661;

	1662; 1663; 1664; 1665; 1666; 1667; 1668; 1669; 1670; 1671; 1672; 1673; 1674; 1675; 1676; 1677; 1678; 1679; 1680; 1681; 1682; 1683; 1684; 1685; 1686; 1687; 1688; 1689; 1690; 1691; 1692; 1693; 1694; 1695; 1696; 1697; 1698; 1699; 1700; 1701; 1702; 1703; 1704; 1705; 1706; 1707; 1708; 1709; 1710; 1711; 1712; 1713; 1714; 1715; 1716; 1717; 1718; 1719; 1720; 1721; 1722; 1723; 1724; 1725; 1726; 1727; 1728; 1729; 1730; 1731; 1732; 1733; 1734; 1735; 1736; 1737; 1738; 1739; 1740; 1741; 1742; 1743; 1744; 1745; 1746; 1747; 1748; 1749; 1750; 1751; 1752; 1753; 1754; 1755; 1756; 1757; 1758; 1759; 1760; 1761; 1762; 1763; 1764; 1765; 1766; 1767; 1768; 1769; 1770; 1771; 1772; 1773; 1774; 1775; 1776; 1777; 1778; 1779; 1780; 1781; 1782; 1783; 1784; 1785; 1786; 1787; 1788; 1789; 1790; 1791; 1792; 1793; 1794; 1795; 1796; 1797; 1798; 1799; 1800; 1801; 1802; 1803; 1804; 1805; 1806; 1807; 1808; 1809; 1810; 1811; 1812; 1813; 1814; 1815; 1816; 1817; 1818; 1819; 1820; 1821; 1822; 1823; 1824; 1825; 1826; 1827; 1828; 1829; 1830; 1831; 1832; 1833; 1834; 1835; 1836; 1837; 1838; 1839; 1840; 1841; 1842; 1843; 1844; 1845; 1846; 1847; 1848; 1849; 1850; 1851; 1852; 1854; 1855; 1858; 1859; 1860; 1861; 1862; 1863; 1864; 1865; 1866; 1867; 1868; 1869; 1870; 1874; 1875;
CENTO	TUTTO IL COMUNE
COMACCHIO	TUTTO IL COMUNE
ARGENTA	TUTTO IL COMUNE
CODIGORO	TUTTO IL COMUNE
BONDENO	TUTTO IL COMUNE
MIRABELLO	TUTTO IL COMUNE
SANT'AGOSTINO	TUTTO IL COMUNE
POGGIO RENATICO	TUTTO IL COMUNE
VIGARANO MAINARDA	TUTTO IL COMUNE
OSTELLATO	TUTTO IL COMUNE
JOLANDA DI SAVOIA	TUTTO IL COMUNE
MASSA FISCAGLIA	TUTTO IL COMUNE
MIGLIARINO	TUTTO IL COMUNE
MIGLIARO	TUTTO IL COMUNE
MASI TORELLO	TUTTO IL COMUNE
PIACENZA	28; 29; 47; 48; 49; 50; 74; 75; 104; 105; 106; 108; 110; 134; 135; 153; 154; 155; 166; 167; 169; 170; 171; 177; 201; 202; 203; 212; 213; 223; 224; 225; 227; 228; 234; 235; 236; 237; 248; 251; 252; 256; 258; 259; 260; 261; 262; 263; 264; 265; 266; 267; 270; 271; 277; 278; 279; 280; 281; 282; 283; 294; 295; 296; 297; 303; 304; 305; 306; 307; 308; 309; 310; 311; 312; 313; 314; 315; 316; 318; 321; 322; 323; 324; 325; 326; 327; 328; 329; 330; 331; 332; 348; 349; 350; 351; 352; 353; 354; 355; 356; 357; 358; 359; 360; 361; 362; 363; 369; 377; 392; 393; 394; 395; 396; 397; 398; 399; 400; 401; 402; 403; 404; 405; 406; 407; 408; 409; 410; 411; 412; 413; 414; 415; 416; 417; 418; 419; 420; 421; 422; 423; 424; 425; 426; 427; 428; 429; 430; 431; 432; 433; 439; 440; 441; 442; 443; 444; 445; 447; 452; 453; 454; 455; 456; 457; 458; 459; 460; 461; 462; 463; 464; 465; 466; 467; 468; 469; 470; 471; 472; 473; 474; 475; 476; 477; 478; 479; 480; 481; 482; 483; 484; 485; 486; 487; 488; 489; 490; 491; 492; 493; 494; 495; 496; 497; 498; 499; 500; 501; 502; 532; 533; 534; 535; 536; 537; 538; 539; 549; 550; 551; 552; 553; 554; 555; 556; 557; 558; 559; 560; 561; 562; 563; 564; 565; 566; 567; 568; 569; 570; 571; 572; 573; 574; 575; 576; 577; 578; 587; 596; 597; 598; 599; 600; 601; 602; 603; 604; 605; 606; 607; 608; 609; 610; 611; 612; 613; 614; 615; 616; 617; 618; 619; 620; 621; 622; 623; 624; 625; 626; 627; 628; 629; 630; 631; 632; 633; 634; 635; 636; 637; 638; 639; 641; 642; 643; 644; 645; 646; 647; 648; 649; 650; 651; 652; 653; 654; 655; 656; 657; 658; 659; 660; 661; 662; 663; 664; 665; 666; 667; 668; 669; 670; 671; 672; 673; 674; 675; 676; 677; 678; 679; 680; 681; 682; 683; 684; 685; 686; 687; 688; 689; 690; 691; 692; 693; 694; 695; 696; 697; 698; 699; 700; 701; 702; 703; 704; 705; 706; 707; 708; 709; 710; 711; 712; 713; 714; 715; 716; 717; 718; 719; 720; 721; 722; 723; 724; 725; 726; 727; 728; 729; 730; 731; 732; 733; 734; 735; 736; 737; 738; 739; 740; 741; 742; 743; 744; 745; 746; 747; 748; 749; 750; 751; 752; 753; 754; 755; 756; 757; 758; 759; 760; 761; 762; 763; 764; 765; 766; 767; 768; 769; 770; 771; 772; 773; 774; 775; 776; 777; 778; 779; 780; 781; 782; 783; 784; 785; 786; 788; 789; 790; 803; 805; 808; 813; 820; 824; 828; 830; 838;

	848; 853; 856; 859; 868; 870; 872; 876; 880; 881; 883; 888; 890; 900; 902; 904; 905; 906; 907; 908; 911; 912; 914; 916; 919; 921; 924; 925; 926; 927; 928; 929; 930; 931; 932; 938; 939; 940; 942; 943; 946; 947; 948; 949; 950; 961; 972; 974; 988; 989; 1004; 1015; 1016; 1017; 1018; 1023; 1024; 1027; 1028; 1029; 1037; 1045; 1048; 1051; 1054; 1060; 1061; 1062; 1063; 1064; 1069; 1070; 1071; 1072; 1073; 1074; 1075; 1076; 1079; 1080; 1081; 1083; 1084; 1085; 1086; 1087; 1089; 1092; 1093; 1096; 1099; 1100; 1101; 1102; 1103; 1104; 1105; 1107; 1108; 1109; 1110; 1111; 1112; 1113; 1114; 1115; 1116; 1118; 1119; 1120; 1121; 1127; 1129; 1132; 1133; 1136; 1137; 1141; 1142; 1143; 1144; 1145; 1146; 1147; 1148; 1150; 1151; 1152; 1153; 1154; 1155; 1156; 1157; 1158; 1159; 1160; 1161; 1162; 1163; 1164; 1165; 1166; 1167; 1169; 1170; 1171; 1172; 1173; 1174; 1175; 1179; 1180; 1181; 1182; 1183; 1184; 1185; 1186; 1187; 1188; 1189; 1190; 1191; 1192; 1193; 1194; 1197; 1198; 1199; 1200; 1201; 1202; 1203; 1204; 1205; 1206; 1207; 1212; 1213; 1214; 1215; 1216; 1217; 1218; 1219; 1220; 1221; 1222; 1223; 1224; 1225; 1226; 1227; 1228; 1229; 1230; 1231; 1232; 1233; 1234; 1235; 1236; 1237; 1238; 1239; 1240
CAORSO	TUTTO IL COMUNE
CASTELVETRO PIACENTINO	TUTTO IL COMUNE
MONTICELLI D'ONGINA	TUTTO IL COMUNE

## ALLEGATO E

### ELENCO DELLE AREE INTERNE

PROVINCIA	COMUNE
<b>AREA APPENNINO EMILIANO</b>	
REGGIO EMILIA	CARPINETI
REGGIO EMILIA	CASINA
REGGIO EMILIA	CASTELNOVO NE' MONTI
REGGIO EMILIA	TOANO
REGGIO EMILIA	ETTO
REGGIO EMILIA	VILLA MINOZZO
REGGIO EMILIA	VENTASSO
REGGIO EMILIA	BAISO
REGGIO EMILIA	VIANO
REGGIO EMILIA	CANOSSA
<b>AREA BASSO FERRARESE</b>	
FERRARA	CODIGORO
FERRARA	GORO
FERRARA	MESOLA
FERRARA	COPPARO
FERRARA	RIVA DEL PO
FERRARA	TRESIGNANA
FERRARA	JOLANDA DI SAVOIA
FERRARA	FISCAGLIA
FERRARA	LAGOSANTO
<b>AREA APPENNINO PIACENTINO-PARMENSE</b>	
PIACENZA	BETTOLA
PIACENZA	FARINI
PIACENZA	FERRIERE
PIACENZA	PONTE DELL'OLIO
PIACENZA	MORFASSO
PIACENZA	VERNASCA
PARMA	BARDI
PARMA	VARANO DE' MELEGARI
PARMA	BORE
PARMA	PELLEGRINO PARMENSE
PARMA	TORNOLO
PARMA	VARSÌ
PARMA	BEDONIA
PARMA	BORGIO VAL DI TARO
PARMA	COMPIANO
PARMA	ALBARETO
PARMA	SOLIGNANO
PARMA	TERENZO
PARMA	VALMOZZOLA
<b>AREA ALTA VAL MARECCHIA</b>	
RIMINI	CASTELDELICI
RIMINI	MAIOLO
RIMINI	NOVAFELTRIA
RIMINI	PENNABILLI
RIMINI	SAN LEO
RIMINI	SANT'AGATA FELTRIA
RIMINI	TALAMELLO
RIMINI	MONTECOPIOLO
RIMINI	POGGIO TORRIANA
RIMINI	VERUCCHIO
<b>AREA APPENNINO PARMA EST</b>	

PARMA	CORNIGLIO
PARMA	LANGHIRANO
PARMA	LESIGNANO DE' BAGNI
PARMA	MONCHIO DELLE CORTI
PARMA	NEVIANO DEGLI ARDUINI
PARMA	PALANZANO
PARMA	TIZZANO VAL PARMA
PARMA	CALESTANO
PARMA	BERCETO
<b>AREA APPENNINO FORLIVESE E CESENATE</b>	
FORLI' CESENA	CIVITELLA DI ROMAGNA
FORLI' CESENA	GALEATA
FORLI' CESENA	PORTICO E SAN BENEDETTO
FORLI' CESENA	PREMILCUORE
FORLI' CESENA	ROCCA SAN CASCIANO
FORLI' CESENA	SANTA SOFIA
FORLI' CESENA	TREDOZIO
FORLI' CESENA	BAGNO DI ROMAGNA
FORLI' CESENA	VERGHERETO
<b>AREA APPENNINO MODENESE</b>	
MODENA	FRASSINORO
MODENA	MONTEFIORINO
MODENA	PALAGANO
MODENA	PRIGNANO SULLA SECCHIA
MODENA	FANANO
MODENA	FIUMALBO
MODENA	LAMA MOCOGNO
MODENA	MONTECRETO
MODENA	PAVULLO NEL FRIGNANO
MODENA	PIEVEPELAGO
MODENA	POLINAGO
MODENA	RIOLUNATO
MODENA	SERRAMAZZONI
MODENA	SESTOLA
MODENA	GUIGLIA
MODENA	MARANO SUL PANARO
MODENA	ZOCCA
MODENA	MONTESE
<b>AREA ALTA VAL TREBBIA E VAL TIDONE</b>	
PIACENZA	BOBBIO
PIACENZA	CERIGNALE
PIACENZA	COLI
PIACENZA	CORTE BRUGNATELLA
PIACENZA	OTTONE
PIACENZA	PIOZZANO
PIACENZA	TRAVO
PIACENZA	ZERBA
PIACENZA	ALTA VAL TIDONE
<b>AREA APPENNINO BOLOGNESE</b>	
BOLOGNA	CAMUGNANO
BOLOGNA	CASTEL D'AIANO
BOLOGNA	CASTEL DI CASIO
BOLOGNA	CASTIGLIONE DEI PEPOLI
BOLOGNA	GAGGIO MONTANO
BOLOGNA	GRIZZANA MORANDI
BOLOGNA	LIZZANO IN BELVEDERE
BOLOGNA	MARZABOTTO
BOLOGNA	MONZUNO
BOLOGNA	SAN BENEDETTO VAL DI SAMBRO
BOLOGNA	VERGATO
BOLOGNA	LOIANO
BOLOGNA	MONGHIDORO
BOLOGNA	MONTERENZIO



## ALLEGATO F

### MODELLO DI PROCURA SPECIALE

**(Da allegare alla domanda di contributo solo se chi presenta la domanda è persona diversa dal legale rappresentante dell'impresa proponente)**

LA PRESENTE PROCURA VA FIRMATA DAL LEGALE RAPPRESENTANTE (DELEGANTE) E, PER ACCETTAZIONE, DAL DELEGATO **IN FORMA AUTOGRAFA** (IN QUESTO CASO DELL'ORIGINALE FIRMATO VA FATTA UNA COPIA IN PDF CHE ANDRÀ INSERITA IN SFINGE INSIEME A COPIA DEL DOCUMENTO DI IDENTITÀ DEL MEDESIMO LEGALE RAPPRESENTANTE) OPPURE **DIGITALMENTE**

#### PROCURA SPECIALE

ai sensi del co.3 bis art.38 DPR.445/2000

Io sottoscritto	
-----------------	--

con la presente scrittura, a valere ad ogni fine di legge, conferisco a:

<input type="checkbox"/>	<b>Associazione</b> (specificare)	
<input type="checkbox"/>	<b>Studio professionale</b> (specificare)	
<input type="checkbox"/>	<b>Altro</b> (es. privato cittadino, da specificare)	

con sede (solo per forme associate)

Comune		Provincia	
Via		Cod. Fiscale	

nella persona di:

Nome		Cognome	
Cod. Fiscale		Cell./tel.	
e-mail/PEC			

#### Procura speciale

*(scegliere uno o più delle seguenti attività)*

- per la compilazione, validazione e presentazione telematica alla Regione Emilia-Romagna della domanda di contributo ai sensi del “**BANDO PER IL SOSTEGNO DELLA TRANSIZIONE DIGITALE DELLE IMPRESE DELL’EMILIA-ROMAGNA**”;
- per la presentazione della rendicontazione e relativa domanda di pagamento del contributo eventualmente concesso;
- per tutti gli atti e le comunicazioni, inerenti all’inoltro on-line della medesima domanda;
- per l’elezione del domicilio speciale elettronico di tutti gli atti e le comunicazioni inerenti la domanda e/o il procedimento amministrativo di cui al punto 1, presso l’indirizzo di posta elettronica del procuratore, che provvede alla trasmissione telematica (la ricezione di atti e provvedimenti anche limitativi della sfera giuridica del delegante);
- altro (*specificare, ad es.: ogni adempimento successivo previsto dal procedimento*):
- 

Sarà mia cura comunicare tempestivamente l’eventuale revoca della procura speciale.

**Dichiaro inoltre**

ai sensi e per gli effetti dell’articolo 46 e 47 del D.P.R. 445/2000 e consapevole delle responsabilità penali di cui all’articolo 76 del medesimo D.P.R. 445/2000 per le ipotesi di falsità in atti e dichiarazioni mendaci, che:

- i requisiti dichiarati nella domanda corrispondono a quelli effettivamente posseduti e richiesti per i soggetti indicati ed i locali dell’attività, dalla normativa vigente;
- la corrispondenza delle copie dei documenti allegati alla domanda rispetto ai documenti conservati dall’impresa e dal procuratore.

**FIRMA DEL LEGALE RAPPRESENTANTE DELL’IMPRESA**

**PROPONENTE**

FIRMA AUTOGRAFA \_\_\_\_\_

FIRMA DIGITALE

**FIRMA DEL DELEGATO PER ACCETTAZIONE**

FIRMA AUTOGRAFA \_\_\_\_\_

FIRMA DIGITALE

(ACCOMPAGNATA DALLA FOTOCOPIA DEL DOCUMENTO DI RICONOSCIMENTO DEL DELEGANTE E DEL DELEGATO AI SENSI DELL’ARTICOLO 38, DEL DPR 28.12.2000, N. 445 IN CASO DI FIRMA AUTOGRAFA)



## ALLEGATO G

# CARTA DEI PRINCIPI DI RESPONSABILITA' SOCIALE

### Premessa

La Regione Emilia-Romagna, mediante i Programmi regionali, nazionali e comunitari che gestisce direttamente, sostiene i progetti d'impresa nel campo della ricerca, dell'innovazione, dell'internazionalizzazione, attraverso contributi diretti a fondo perduto, agevolazioni finanziarie, organizzazione della rete dei servizi per la ricerca e l'innovazione, azioni di promozione. A fronte di tale impegno chiede di contribuire a rendere più sostenibile e innovativo il territorio regionale, promuovendo i principi della presente Carta per la Responsabilità Sociale d'Impresa. La Regione Emilia-Romagna intende così favorire la nascita e la crescita di imprese e filiere produttive innovative e socialmente responsabili, orientate alla pratica dei principi della responsabilità sociale d'impresa (RSI), in coerenza con le strategie per lo sviluppo economico e sociale promossi dalla Commissione Europea e con provvedimenti di livello nazionale che valorizzano le azioni di RSI quali il rating di legalità.

### Che cosa è la Carta dei Principi della Responsabilità Sociale

Per Responsabilità Sociale d'Impresa (RSI) si intende la volontà e la pratica da parte di un'impresa di incorporare tematiche con ricadute sociali e ambientali all'interno del proprio sistema di decisione e gestione, di ridurre i propri impatti sull'ambiente e sul contesto territoriale, in modo responsabile e trasparente, conformemente con la legislazione nazionale e internazionale, ma anche capace di andare al di là delle prescrizioni normative.

Gli impegni previsti in modo sintetico dalla Carta dei Principi di RSI che ti proponiamo, sono ispirati alla Linea Guida internazionale ISO 26001 sulla Responsabilità Sociale e ai principali riferimenti internazionali in materia da parte dell'OCSE, dell'ONU e dell'Unione Europea (Linee Guida OCSE, Millennium Development Goals, Enterprise 2020); la Regione ha provveduto a diffonderli attraverso eventi di formazione, sostegno a laboratori di imprese per la RSI, partecipazione a progetti nazionali, come potrai vedere dal sito <http://imprese.regione.emiliaromagna.it/rsi> Ora chiediamo il tuo impegno per farli conoscere in modo più capillare ed adattarli alla tua impresa, creando così valore per l'intero territorio.

### PRINCIPI

#### Trasparenza e Stakeholders

Operare secondo principi e pratiche di anti-corrruzione e di concorrenza leale, valutare periodicamente le aspettative dei vari stakeholders (dipendenti, clienti, fornitori, comunità locale, ambiente). Promuovere il dialogo e il coinvolgimento degli stakeholder attraverso periodici momenti di confronto e presentazione dei risultati delle azioni e impegni per la RSI. Assicurare buone e corrette relazioni con la catena dei fornitori e sub-fornitori. Intraprendere il percorso per ottenere il rating di legalità di cui al Decreto Legge 24 marzo 2012 n. 27, convertito con la Legge 62/2012, per consentire trasparenza e semplificazione nei rapporti con gli stakeholders e con la Pubblica Amministrazione.

### **Benessere Dipendenti / Conciliazione Vita-Lavoro**

Promuovere pari opportunità di trattamento dei dipendenti uomini e donne e favorire processi di inclusione anche verso i portatori di disabilità. Favorire lo sviluppo di un contesto di lavoro sicuro e attento alle condizioni di lavoro. Favorire l'utilizzo dei servizi di welfare e conciliazione lavoro famiglia anche attraverso lo sviluppo di azioni di welfare aziendale. Assicurare il periodico confronto, ascolto e coinvolgimento attivo dei dipendenti per favorire il benessere in azienda.

### **Clienti e Consumatori**

Realizzare prodotti e servizi sicuri che garantiscano bassi impatti ambientale e facilità nel loro smaltimento e/o recupero. Realizzare attività di vendita, marketing e commercializzazione oneste e basate su comunicazioni e messaggi non fuorvianti o ingannevoli. Attivare azioni di comunicazione e dialogo con i consumatori nell'ambito della gestione delle informazioni, reclami e miglioramento continuo dei prodotti / servizi.

### **Gestione Green di prodotti e processi**

Prevenire e ridurre forme di inquinamento, contenere la produzione di rifiuti e favorire il recupero e il riciclaggio degli scarti di produzione. Migliorare l'efficienza energetica nei processi produttivi e negli edifici e utilizzare energie rinnovabili per mitigare gli effetti sul cambiamento climatico. Introdurre criteri di eco-design in fase di lancio di nuovi prodotti per prevenire e contenere gli impatti ambientali e i costi ambientali per la filiera. Contribuire a proteggere i sistemi naturali e la biodiversità del territorio, utilizzando in modo sostenibile le risorse naturali comuni. Gestire i processi di acquisto dei materiali e servizi sulla base di criteri di elevata sostenibilità ambientale e sociale. Introdurre, dove possibile, sistemi di gestione ambientali e sociali, come fattori distintivi dell'impresa,

### **Relazione con la Comunità Locale e il Territorio**

Contribuire a migliorare il benessere e lo sviluppo sociale ed economico del territorio sostenendo e/o partecipando ad iniziative e progetti di sviluppo locale (Scuole, Volontariato, Enti pubblici). Contribuire a promuovere il patrimonio culturale, storico ed identitario del territorio e della comunità. Segnalare alla Regione rilevanti e significative esperienze in materia di RSI e di innovazione per l'impresa.

## ALLEGATO H

# MODELLO DI RELAZIONE/CHECK LIST MATURITÀ DIGITALE E MODELLO ACATECH

(la check list deve essere sottoscritta digitalmente o in forma autografa dal referente della struttura. In caso di firma autografa allegare anche la fotocopia del documento di identità del sottoscrittore)

Denominazione della struttura facente parte dell'atlante i4.0	
Tipologia	<input type="checkbox"/> DIGITAL INNOVATION HUB (DIH) <input type="checkbox"/> CENTRO PER L'INNOVAZIONE <input type="checkbox"/> CENTRO DI ASSISTENZA TECNICA
Regione	
Provincia	
Comune	
Indirizzo	
Referente della struttura	
Telefono	
E-mail	
Sito internet	
Denominazione/Ragione sociale impresa proponente il progetto	
Codice fiscale	

### RISULTATI DELL'ASSESSMENT E AUDIT TECNOLOGICO DI PARTENZA (MAX 3000 CARATTERI)

(Descrizione del Livello tecnologico di partenza dell'impresa proponente il progetto)

Indicazione del livello con scala Acatech

### UTILITÀ ENDOGENA DEL PROGETTO DI INNOVAZIONE (MAX 3000 CARATTERI)

(Descrizione di come il progetto di innovazione presentato risulti utile per le necessità e/o le performance dell'impresa proponente)

### UTILITÀ ESOGENA DEL PROGETTO DI INNOVAZIONE (MAX 3000 CARATTERI)

(Descrizione di come il progetto di innovazione presentato risulti utile per la catena del valore della filiera di appartenenza dell'impresa proponente)

### LIVELLO TECNOLOGICO DI ARRIVO ATTESO (MAX 3000 CARATTERI)

(Indicare i risultati attesi che il progetto di innovazione proposto sarà in grado garantire per assicurare il salto tecnologico dell'impresa proponente)

Indicazione del livello con scala Acatech

## MODELLO ACATECH PER LA RAPPRESENTAZIONE DEL LIVELLO TECNOLOGICO DI PARTENZA E DEL LIVELLO TECNOLOGICO ATTESO PER EFFETTO DELLA REALIZZAZIONE DEL PROGETTO



Figura 1 – Fasi dello sviluppo di Industria 4.0 (Fonte: rielaborazione Acatech, 2017)

Il modello *Acatech* consente di tracciare in modo chiaro la linea di confine tra Industria 3.0 e Industria 4.0. Il punto di transizione si trova fra il livello 2 ed il livello 3, dove le informazioni digitali sono integrate, rese intelligibili ed utilizzate dalle diverse funzioni aziendali. I livelli illustrati nel modello sono i seguenti:

1. **Informatizzazione:** lo stadio di informatizzazione vede la presenza di tecnologie informatiche isolate per rendere efficienti azioni ripetitive e aumentare l'accuratezza dei prodotti;
2. **Connettività:** questo stadio vede la presenza di elementi di connettività di sistemi e impianti. Questo può significare macchinari ed impianti connessi tra loro a macchia di leopardo o connessi solo per ragioni di attuazione e non di acquisizione dati, ma soprattutto non integrati o parzialmente integrati con il sistema gestionale informatico aziendale. Di fatto manca una completa integrazione tra le Tecnologie Operative e le loro duali Informatiche;
3. **Visibilità:** questo stadio vede la presenza di sensori per l'acquisizione dei dati da tutti i processi. I dati sono acquisiti in maniera completa ed esiste un duale digitale dei processi e delle risorse. Si comincia a parlare di "ombra digitale" che consente di raffigurare e monitorare ciò che accade all'interno dell'azienda;
4. **Trasparenza:** lo stadio di trasparenza prevede l'utilizzo di tecnologie per l'analisi dei dati finalizzate a comprendere le interazioni presenti tra gli elementi dell'ombra digitale;
5. **Capacità predittiva:** questo stadio vede l'adozione di tecnologie per individuare e simulare gli scenari futuri più probabili allo scopo di anticipare gli eventi e implementare misure idonee in tempi utili;
6. **Adattabilità:** questo stadio prevede l'automatizzazione dei processi decisionali. L'onere di prendere alcune decisioni, nei casi in cui l'intervento umano è sostituibile, viene attribuito al sistema IT. Le altre decisioni sono supportate mediante sistemi di analisi a supporto del decisore umano.

## ALLEGATO I

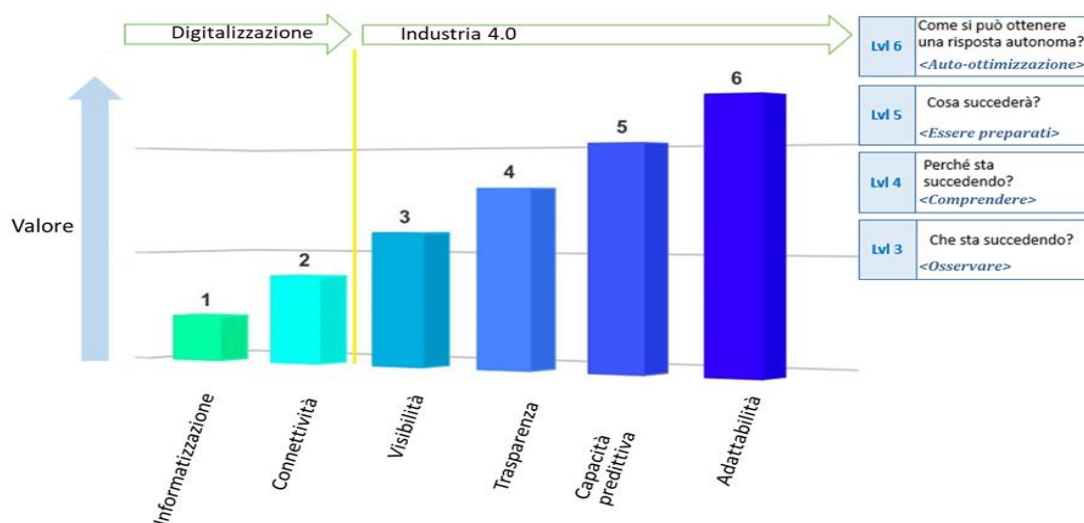
# INFORMATIVA SUL TRATTAMENTO DEI DATI PERSONALI

## Informativa per il trattamento dei dati personali

### **a. Premessa**

Ai sensi dell'art. 13 del Regolamento europeo n. 679/2016, la Giunta della Regione Emilia-Romagna, in qualità di "Titolare" del trattamento, è tenuta a fornirle informazioni in merito all'utilizzo dei suoi dati personali.

### **b. Identità e i dati di contatto del titolare del trattamento**

Il Titolare del trattamento dei dati personali di cui alla presente Informativa è la Giunta della Regione Emilia-Romagna, con sede in Bologna, Viale Aldo Moro n. 52, cap. 40127.

Al fine di semplificare le modalità di inoltro e ridurre i tempi per il riscontro si invita a presentare le richieste di informazione alla Regione Emilia-Romagna, Ufficio per le relazioni con il pubblico (Urp), per iscritto o recandosi direttamente presso lo sportello Urp.

L'Urp è aperto dal lunedì al venerdì dalle 9 alle 13 in Viale Aldo Moro 52, 40127 Bologna (Italia): telefono 800-662200, fax 051-527.5360, e-mail [urp@regione.emilia-romagna.it](mailto:urp@regione.emilia-romagna.it).

### **c. Il Responsabile della protezione dei dati personali**

Il Responsabile della protezione dei dati designato dall'Ente è contattabile all'indirizzo mail [dpo@regione.emilia-romagna.it](mailto:dpo@regione.emilia-romagna.it) o presso la sede della Regione Emilia-Romagna di Viale Aldo Moro n. 30.

### **d. Responsabili del trattamento**

L'Ente può avvalersi di soggetti terzi per l'espletamento di attività e relativi trattamenti di dati personali di cui manteniamo la titolarità. Conformemente a quanto stabilito dalla normativa, tali soggetti assicurano livelli esperienza, capacità e affidabilità tali da garantire il rispetto delle vigenti disposizioni in materia di trattamento, ivi compreso il profilo della sicurezza dei dati.

Formalizziamo istruzioni, compiti ed oneri in capo a tali soggetti terzi con la designazione degli stessi a "Responsabili del trattamento". Sottoponiamo tali soggetti a verifiche periodiche al fine di constatare il mantenimento dei livelli di garanzia registrati in occasione dell'affidamento dell'incarico iniziale.

### **e. Soggetti autorizzati al trattamento**

I Suoi dati personali sono trattati da personale interno previamente autorizzato e designato quale incaricato del trattamento, a cui sono impartite idonee istruzioni in ordine a misure, accorgimenti, modus operandi, tutti volti alla concreta tutela dei suoi dati personali.

#### **f. Finalità e base giuridica del trattamento**

Il trattamento dei suoi dati personali viene effettuato dalla Giunta della Regione Emilia-Romagna per lo svolgimento di funzioni istituzionali e, pertanto, ai sensi dell'art. 6 comma 1 lett. e) del Regolamento europeo n. 679/2016 non necessita del suo consenso. I dati personali sono trattati per le seguenti finalità:

- a) verifica del possesso dei requisiti necessari per poter presentare progetti ammissibili ai sensi del bando;
- b) verifica delle condizioni e dei requisiti oggettivi e soggettivi previsti per poter effettuare la concessione dei contributi connessi alla realizzazione dei progetti valutati ammissibili;
- c) verifica delle condizioni e dei requisiti oggettivi e soggettivi previsti per poter procedere alla liquidazione dei contributi, nella fase successiva alla realizzazione dei progetti ammessi a finanziamento.

I dati personali sono trattati per l'assegnazione dei contributi previsti nel presente bando.

#### **g. Destinatari dei dati personali**

I suoi dati personali potranno essere conosciuti esclusivamente dagli operatori della Direzione Generale Conoscenza, Ricerca, Lavoro, Imprese, individuati quali Incaricati del trattamento. Esclusivamente per le finalità previste dal bando, possono venire a conoscenza dei dati personali società terze fornitrici di servizi per la Regione Emilia-Romagna, previa designazione in qualità di Responsabili del trattamento e garantendo il medesimo livello di protezione.

Alcuni dei dati personali comunicati alla Regione Emilia-Romagna, ai sensi degli articoli 26 e 27 del Decreto legislativo n. 33/2013 e della direttiva di indirizzi interpretativi degli obblighi di pubblicazione approvata con determinazione dirigenziale n. 2335/2022, in attuazione del Piano triennale della prevenzione della corruzione e della trasparenza 2022-2024, approvato con deliberazione di Giunta regionale n. 111/2022, sono soggetti alla pubblicità sul sito istituzionale dell'Ente. Specificatamente, ai sensi della normativa richiamata, in caso di assegnazione di vantaggi economici, sono oggetto di pubblicazione:

- a) il nome dell'impresa o altro soggetto beneficiario ed i suoi dati fiscali;
- b) l'importo;
- c) la norma o il titolo a base dell'attribuzione;
- d) l'ufficio e il funzionario o dirigente responsabile del relativo procedimento amministrativo;
- e) la modalità seguita per l'individuazione del beneficiario;
- f) il link al progetto selezionato.

#### **h. Trasferimento dei dati personali a Paesi extra UE**

I suoi dati personali non sono trasferiti al di fuori dell'Unione europea.

#### **i. Periodo di conservazione**

I suoi dati sono conservati per un periodo non superiore a quello necessario per il perseguimento delle finalità sopra menzionate. A tal fine, anche mediante controlli periodici, viene verificata costantemente la stretta

pertinenza, non eccedenza e indispensabilità dei dati rispetto al rapporto, alla prestazione o all'incarico in corso, da instaurare o cessati, anche con riferimento ai dati che Lei fornisce di propria iniziativa. I dati che, anche a seguito delle verifiche, risultano eccedenti o non pertinenti o non indispensabili non sono utilizzati, salvo che per l'eventuale conservazione, a norma di legge, dell'atto o del documento che li contiene.

**j. I suoi diritti**

Nella sua qualità di interessato, Lei ha diritto:

- di accesso ai dati personali;
- di ottenere la rettifica o la cancellazione degli stessi o la limitazione del trattamento che lo riguardano;
- di opporsi al trattamento;
- di proporre reclamo al Garante per la protezione dei dati personali.

**k. Conferimento dei dati**

Il conferimento dei Suoi dati è facoltativo, ma necessario per le finalità sopra indicate. Il mancato conferimento comporterà l'impossibilità di effettuare la concessione del contributo previsto dal presente bando.